PRIMER AÑO — Núm. 165. PAGADO Dirección, Redacción y Administración: AVENIDA DE MAYO 769 Buenos Aires, Miércoles 28 de Junio de 1916

Todas las cartas destinadas a la Redacción deben ser dirigidas al Director.

Como el diario no puede responsabilizarse por los manuscritos que se le envíen, ruega a los autores guarden copia de ellos.

Dirección Telegráfica: EPOCA; Buenos Aires

Teléfono: Unión Telefónica 5194, Avenida.

Biblioteca de la Universidad de La Plata

La Epoca

PRECIOS DE SUSCRIPCION:

CAPITAL

$ m/n. Un mes 1.70 — $ m/n. Tres meses 5 — $ m/n. Seis meses 10 — $ m/n. Un año 20

PROVINCIAS

Un mes 2 — Tres meses 6 — Seis meses 12 — Un año 24

EXTERIOR

$ oro Un mes 2 — $ oro Tres meses 6 — $ oro Seis meses 12 — $ oro Un año 24

Número del día 0.08 — Número atrasado (dentro de los 30 días) 0.20 — De fechas anteriores 0.50.

LA EPOCA se envía directamente por correo a toda persona que lo pida acompañando el importe correspondiente. Los pedidos de suscripciones para el interior de la República se atenderán por cualquier número de días a razón de 0.08 por ejemplar.

VEASE EN LA PAGINA FINAL LA INFORMACION DE ULTIMA HORA

28 DE JUNIO DE 1916

LIQUIDACION

El Senado de la provincia de Buenos Aires votó ayer algunas leyes de gastos y amplió otras, logrando con ello que su sesión resultara excepcionalmente onerosa para los contribuyentes. Por cierto que el hecho no constituye una anormalidad; desde hace algún tiempo cada reunión de la legislatura provincial, sin distinción de rama, deja abierta ancha brecha en el tesoro de Buenos Aires. Con la agravante de que, frecuentemente, los gastos votados impútanse a partidas exhaustas, girándose en realidad contra los ingresos futuros que quedan así comprometidos en expensas votadas sobre el tambor.

Es fácil imaginarse el pavor que difundirá entre los contribuyentes de la provincia el conocimiento de las actas de semejantes sesiones; actas cuyo contenido parece reflejar las famosas cuentas del gran capitán: de tal modo se barajan en ellas fabulosas cifras y tan obscuro resulta el destino que se concede a esas sumas. Pero las cámaras parecen preocuparse muy poco del efecto que puedan producir en el pueblo de la provincia esa sucesión de sangrías que se le aplican en forma de leyes de gastos; se atienen exclusivamente a seguir la política del gobernador, cuya ciencia financiera y aptitud administrativa viéramos loada no hace mucho tiempo desde elevados tribunales editoriales.

Es muy probable que la situación bonaerense tenga un plan que realiza sistemáticamente por órgano de su dócil legislatura. Se trata de un plan secreto, desde luego, pero que el ser puesto en ejecución resulta forzosamente revelado. Es un vasto proyecto de liquidación, con el cual parece resuelto el señor Ugarte a coronar sus días de gobierno, si es cierto que proyecta abreviarlos buscando más seguro refugio contra posibles borrascas. Estamos, en realidad, presenciando una especie de colosal subasta, que arrastra rápidamente todo lo que tiene valor en Buenos Aires. La situación platense acomoda sus actos a las prácticas de esos inquilinos desalojados que antes de abandonar el local lo destrozan concienzudamente, dejando al sucesor ese legado de daños. Con ello, en verdad, redondea su desastrosa reputación; una administración manirrota y derrochadora debía ser el corolario obligado de una política desenfadada e inmoral. Si nos confesáramos sorprendidos, incurriríamos en una falsedad. Nada de lo que ocurra en la provincia de Buenos Aires puede sorprender a nadie, conociendo el espíritu que inspira su gobierno. Por otra parte, la dilapidación reinante se acomoda puntualmente a las leyes que rigen ciertos períodos desastrosos para los estados. El derroche en todas sus formas, la malversación bajo todos sus aspectos son el cortejo obligado de esos gobiernos que para mentener sus posiciones deben distribuir toda clase de favores, tener todo género de complacencias. Ciertas adhesiones no se obtienen gratuitamente, ni bastan para asegurarlas concesiones parciales. Es necesario facilitar compensaciones de apariencia legal—¡tantas cosas pueden hacerse dentro de la ley y fuera de la moral!—y favorecer aspiraciones que fuera peligroso defraudar.

La provincia de Buenos Aires, por desgracia, no ha podido substraerse a la ley que deriva de la mala política la peor administración. Su liquidación ha comenzado.

EL DÍA POLÍTICO

UNA REACCION VIRTUOSA

Decididamente, la virtud empieza a ponerse de moda en la provincia de Buenos Aires. Todavía no se ha llegado a la austeridad puritana de un régimen calvinista—¡tanto no puede pedirse al señor Ugarte!—pero el gobierno provincial parece puesto en buenas vías de conversión. Rachas virtuosas soplan de vez en cuando, como para anunciar el sordo trabajo de renovación moral que se opera en el criterio de gobierno. Antes era ridículo sentir escrúpulos; ahora la gente es escrupulosa. Cada acto de gobierno sufre un análisis previo para extirparle todos los gérmenes de inmoralidad que pudiera contener aunque, hablando sinceramente, con frecuencia se hace la manga ancha para no lesionar intereses sagrados. En las cámaras, por ejemplo, la virtud no ha llegado a poner de moda la economía...

En cambio la austeridad gobernante se ejercita con preferencia contra los juegos de azar. No hace mucho fueron clausuradas algunas ruletas; el gobierno acaba de prohibir las carreras que se celebraban en Temperley en días de labor.

Como se ve, el Ejecutivo provincial define claramente los rumbos de su incipiente carrera virtuosa; persigue al mal en el juego, sin duda porque conoce experimentalmente sus efectos.

Inútil es decir que la inesperada reacción virtuosa del gobierno provincial ha provocado malévolas interpretaciones. Se dice que la clausura de ruletas y el decreto contra el Hipódromo venzan recientes defecciones electorales; por lo menos responde a negativas recibidas cuando se trataba de robustecer el nervio de la guerra.

Por nuestra parte, no lo creemos. El gobierno provincial necesita asumir un aspecto que responda a las exigencias del momento, decididamente favorable a los gobiernos honestos. "Se hace" una apariencia virtuosa para pasar inadvertida, y para dar visos de veracidad a su arrepentimiento ha sacrificado lo menos precioso. Es decir, que ruletas e hipódromo le sirven de chivo emisario...

* * *

EL ESCUDO DEL GOBERNADOR

Resulta que el señor gobernador de Santiago del Estero no es solamente un colaborador político de la historia en su carácter de redactor de los fastos de su propio reinado; revélase también erudito en la ciencia clásica del blasón, entendido en cuestiones de heráldica y versado en genealogías. En su mensaje reciente el señor gobernador descubre esa nueva zona de su talento a la admiración de sus gobernados, describiendo en lenguaje de heraldo el escudo de la provincia reconstruído bajo su propia dirección científica.

No queremos discutir la autenticidad de las armas que exhibe la noble provincia; respetamos los atributos que, de acuerdo con las investigaciones oficiales, le pertenecen por el doble testimonio de la historia y de la tradición. Sólo se nos ocurre felicitar a los santiagueños porque su armorial no ha sido elaborado con el material glorioso preparado por el mismo gobernador en la última campaña electoral. En lo que llamaban "cruzada contra el radicalismo" el propio mandatario y su curador político, senador Castañeda Vega. Porque de esa suerte resultara muy otra cosa el escudo santiagueño. Nada de olivo simbólico ni de laurel clásico. Nos ha sido sugerido un proyecto de blasón, que, a todas luces, sería acogido como expresión de la verdad por el gobernador santiagueño. Escudo partido; a la derecha, gato rampante en campo de sable (el señor gobernador, erudito como un rey de armas, sabe bien que no hay alusión al machete de los policianos); a la izquierda, urna escondida en campo de algarrobos; orla de carabinas, y garrotes que simbolizan autoridad y fuerza. El escudo estaría coronado por un chambergo de comisario raciante y sostenido por un talero de rebenque. Alrededor este tema: ¡Cuidado!

Por fortuna para la provincia, su blasón pudo inspirarse en proezas más nobles que las legadas por el gobernador; de otro modo habría de tener que aceptar el escudo que hemos descripto sumariamente...

La vicegobernación de Santa Fe

El gobierno de Santa Fe ha resuelto convocar al pueblo de la provincia a elecciones de vicegobernador. Con esa resolución ha quedado pacíficamente resuelta una cuestión que la prensa desafecta al radicalismo quería señalar como un conflicto.

Por nuestra parte, registramos con satisfacción el hecho, que viene a corroborar recientes manifestaciones de este diario. Se recordará, en efecto, que al comentar el asunto expusimos que sería resuelto honrada y legalmente por el gobierno santafesino. Así ha ocurrido, aun cuando ello importe una decepción para quienes especulaban con una desinteligencia que pudiera ser provechosa a sus intereses.

Parece que la fracción demócrata de Santa Fe se abstendrá de concurrir a las elecciones, bajo el especioso pretexto de que la convocatoria no es legal. Fácil es adivinar bajo esa actitud el deseo de no exponerse a un nuevo descalabro electoral.

Los restos de un congresal de 1816

Del 8 al 10 de julio llegarán a Jujuy los restos del doctor Teodoro Sánchez de Bustamante, que murió en Santa Cruz de Bolivia.

El doctor de Bustamante fué un patriota esclarecido, que aportó a la causa de la independencia argentina el valioso contingente de su saber y de su energía y en el célebre congreso de Tucumán fué una de las figuras más prestigiosas y de acción más eficaz.

En contra de las leyes electorales

Falla la Cámara Federal de Córdoba

Sabíamos que la justicia no es siempre aplicada de acuerdo con un criterio de perfección, y estábamos ya enterados que entre nosotros, tratándose de cuestiones electorales, la espada de Themis es una paradógica espada; pero por si no estuviéramos en tal sentido del todo convencidos, la cámara federal de Córdoba acaba de pronunciarse sobre los delitos electorales de que estaba acusado el comisario de Humahuaca, Domingo Bonifai, absolviéndolo, en contra del fallo del juez federal que de acuerdo con la vista fiscal lo había condenado a 18 meses de prisión.

Esta actitud de la Cámara tan poco justa, ha causado muy mala impresión en la provincia de Jujuy y principalmente en Humahuaca, que fué donde se llevaron a cabo los delitos imputados.

El siguiente telegrama de nuestro corresponsal en Jujuy da idea del estado de opinión.

JUJUY, junio 28.—Ha causado ingrata impresión el fallo de la cámara federal de Córdoba, absolviendo al comisario de Humahuaca, Domingo Bonifai, que había sido condenado por el juez federal de acuerdo con el fiscal nacional a sufrir la pena de 18 meses de prisión por violación a la ley elctoral. Sólo se comprendería la sentencia de aquel tribunal considerando a los camaristas como al servicio de bajas politiquerías o en abierta oposión a las sanciones de la ley Sáenz Peña.

A este respecto se recuerda que en otra oportunidad, también la cámara federal de Córdoba revocó un fallo que condenaba al ex jefe de policía, don Mariano Valle, acusado por delitos electorales, alegando que no era de este señor el telegrama que servía de cabeza de proceso, cuando constataba en autos que él no sólo se había declarado su autor, sino responsable de su contenido. Se hace notar que la cámara ha desplegado en este proceso una actividad sin precedente, digna de otros juicios que fueron en apelación hace muchísimo tiempo y que aún no han sido fallados, pues dictó sentencia a los diez días de recibir los autos.

Los sueldos de la administración

Como se sabe, con motivo de los festejos del centenario de julio serán decretados feriados los días 6, 7, 8, 9, 10 y 11 del próximo mes. Son los días, precisamente, en los cuales la tesorería nacional se halla ocupada concluyendo la liquidación de los sueldos de los empleados, que no suele terminar antes del 10.

En atención a las fiestas y al derecho que tienen los empleados públicos para pasar sin preocupaciones fiestas tan significativas, fuera conveniente que el gobierno adelantara, en lo posible, la liquidación de las planillas para que el día 6 todos los empleados, comprendidos los de la campaña, hayan recibido sus sueldos para que no tengan que lamentarse por una fiesta que debe ser de alegría para todos.

EN LA PRESIDENCIA

Tampoco hoy concurrió a su despacho de la casa de gobierno el doctor de la Plaza.

Es muy probable que el primer magistrado, debido a que se encuentra bastante resfriado, recién el lunes concurra a la casa de gobierno, pues para ese día se ha fijado la recepción oficial al nuevo internuncio, monseñor Vasallo de Torregrossa.

En su domicilio particular hay un buen lote de expedientes que ayer fueron puestos a su firma. A esos serán agregadas algunas órdenes de pago que son de urgencia. Es muy probable que en la tarde de hoy quede despachada toda la firma.

COMISIÓN MUNICIPAL

POSIBLES RENUNCIAS

Inconscientemente, los comisionados municpaes han promovdo una cuestión de orden legal que les afecta a ellos mismos como interventores en el gobierno de la comuna. No se trata ahora de legislar para el público los efectos de su acción, por esta vez se circunscriben al círculo de la comisión misma. Hablamos del asunto de las incompatibilidades, planteado primeramente como simple detalle de la gestión administrativa de un solo comisionado y que ha tomado un giro cuya finalidad no es posible prever.

Hemos dicho nconscientemente y debemos aclarar el concepto.

Va para dos años que la corporación de vecinos está en funciones. Desde su iniciación, esto es, a comienzos del año anterior, cuenta la comisión en su seno con varios de sus miembros que a más de comisionados municipales desempeñan cargos de índole administrativos en otras ramas del gobierno comunal. Son estos comisionados los señores Casares, Baudrix y Guerrero. Todo el año de 1915 transcurrió sin que la comisión hiciera reparos a la situación de esos comisionados. Posteriormente, y a fines del mismo año, otro comisionado, el señor Achával, hízose cargo también de la presidencia de una comisión de suministros nombrada por el ntendente.

Actuó, pues, la comisión de vecinos durante el año último con tres de sus miembros subordinados del intendente e inició este año sus sesiones con cuatro en igual situación. Conviene recordar que los puestos de esos comisionados en otra rama del gobierno municipal no son rentados. Esto no obstante, desde que son puestos decretados por el intendente, sus ocupantes son subordinados de éste.

Uno de los citados, sin embargo — el señor Achával — se creyó un deber de plantear la compatibilidad de los dos cargos desempeñados por él y así lo hizo a la comisión. Esto sucedió hace dos meses.

De entonces acá arranca la cuestión de las incompatibilidades. Se estudió primeramente y sin mayor importancia el caso del señor Achával; después se pensó en que había tres comisionados más en igual situación y por fin se entró a considerar legalmente la cuestión como prncipio. Ts decir, la comisión pasó de la anécdota a la categoría, casi sin querer, planteando de a poco el asunto. De aquí esta inconsciencia en el proceso del problema — de alguna manera hay que llamarle — de que hablamos al principio.

La comisión ahora se muestra unánime en opinar que es incompatible la situación de dichos comisionados ante la comisión y ante el intendente. Lo legal parece ser esto; pero, ¿cómo no reparó en ello la comisión en todo el año? Y así es que los señores Baudrix y Gurrero quieren presentar su renuncia de ambos cargos. El señor Achával ya ha renunciado el de la comisión de suministros.

En la sesión del viernes próximo la comisión debe resolver definitivamente el asunto.

UN PROGRAMA PRECARIO

A medida que se aproxima la fecha del centenario de Julio, el ampuloso programa de festejos oficiales va sufriendo supresiones que amenazan dejarlo reducido a proporciones mínimas.

Se ha suprimido el discurso del Presidente ante el Congreso y el baile en el domicilio particular del doctor de la Plaza. El baile de gala en el Colón corre igual riesgo de ser excluído del programa por lo dispendioso.

Quedan, pues, como números principales la consabida revista militar y la iluminación callejera, festejos que no tienen, por cierto, mayor novedad.

Tucumán, donde se esperaban que las fiestas tuvieran excepcional brillo, no será más feliz que la capital. El programa ha sido reducido en términos que quitarán a los festejos toda significación.

Para que el programa sea aún más pobre, olvidando la promesa que el doctor Sáenz Peña hiciera cuando visitó aquella ciudad, el primer magistrado no concurrirá a presidir los festejos en Tucumán, por razones de comodidad, lo que quitará a los actos que se realicen la trascendencia que era de esperarase.

LOS CEPOS CORDOBESES

UNA MALA DEFENSA

La cámara de senadores de la provincia de Córdoba manifestó recientemente a aquel gobierno su disgusto de que se hiciera efectivo el decreto que ordena la remisión de todos los cepos y barras que usaban las policías a la capital cordobesa para destruirlos. En tal sentido pasó una nota al ejecutivo provincial que contestó negativamente.

Esta negativa, de la cual tomó conocimiento el senado cordobés en su sesión de ayer, ha contrariado profundamente a aquellos legisladores que decidieron archivar la contestación del doctor Loza después de manifestar que la actitud del gobierno era un desaire para la cámara.

Por lo visto, los senadores cordobeses han querido dejar, una vez más, bien sentados sus principios conservadores, poniendo reparos al cumplimiento de una medida inspirada en el deseo de concluir con prácticas reñidas con la humanidad y con la democracia.

El problema de la alimentación infantil

LABOR DEL CUERPO MÉDICO ESCOLAR

DATOS ATERRADORES

La campaña iniciada para buscar los medios de remediar la miseria en las escuelas, pone de manifiesto, revelándolo, lo que es el problema de la alimentación infantil en las escuelas públicas. A la verdad ninguna cosa tan grave como ésta, ya que el hambre en estos futuros ciudadanos es causa primordial de la degeneración de la raza a la vez que de la multiplicación del vicio y del crimen.

No es, ciertamente, de ahora la gravedad del asunto. Desde muchos años atrás el cuerpo médico escolar ha podido comprobar que un crecido porcentaje de la población infantil que acude a recibir instrucción va deficientemente alimentada, habiendo otra parte que no toma ningún alimento.

Y para comprobarlo, veamos algunos acápites del informe pasado al respecto por la dirección de este cuerpo, en septiembre de 1914.

Dentro de la actual organización — dice el doctor Sisto, jefe de la importante repartición — escolar estudiando la alimentación del niño que concurre al turno de la mañana de nuestras escuelas, podemos afirmar que el que no es menesteroso y con más razón el que lo es, llega a clase insuficientemente alimentado. Lo mismo se observa en el turno de la tarde, aun cuando con menor intensidad.

Una encuesta escrupulosa hecha en diversas escuelas de un distrito central, en condiciones más favorables por razones económicas a otros alejados o excéntricos, ha establecido en forma indubitable la deficiente alimentación con que nuestros niños escolares concurren a la escuela: la hipoalimentación es la regla.

En el turno de la mañana, especialmente, muchos niños se han desayunado con café, mate o pan y en las planillas correspondientes algunos escolares figuran con esta inscripción verdaderamente angustiosa: "No han tomado nada".

En el turno de la tarde el resultado de la encuesta es más favorable, aun cuando no faltan los insuficientemente alimentados. Y si esto sucede en los barios acomodados, ¿qué no pasará en otros donde los recursos escasean, como consecuencia fatal del problema de la vivienda, de la alimentación y del vestido?

La prueba está en la estadística que presentamos, indispensable para dar base sólida y argumentación ilevantable a los propósitos que todos perseguimos.

De mil doscientos curenta y cuatro niños concurrentes al turno de la mañana y trescientos sesenta y uno del turno de la tarde, se constató una insuficiente alimentación; y de éstos, "cincuenta y ocho no habían tomado alimento alguno".

En el turno de la tarde, de mil ciento ocho niños, doscientos cincuenta y uno fueron con una alimentación deficiente y de éstos veintinueve no habían almorzado ni tomado nada absolutamente.

Esta prueba estadística es fácil hacerla en cualquier escuela y los resultados que se obtengan serán seguramente concordantes con lo que dejamos expuesto.

Desde luego no es posible exigir, ni menos obtener, el rendimiento escolar y útil en el niño mal alimentado; los mejores métodos de enseñanza y la mejor buena voluntad del maestro tienen que estrellarse contra la debilidad orgánica momentánea o permanente del niño que no tiene dentro de él las calorías necesarias para el desarrollo de sus funciones orgánicas. Hacer trabajar el organismo infantil en estas condiciones es antihigiénico, antifisiológico y antipedagógico, y las razones que fundamentan este modo de ver son tan naturalmente claras que nos parecería un absurdo insistir en ellas.

Establecido el hecho indudable de la hipoalimentación del niño escolar menesteroso y aún del que no lo es, con todas sus consecuencias dolorosas, se impone la aplicación de medidas que los supriman. Es en este sentido que todas las iniciativas que fomenten la alimentación del escolar en la escuela deben ser prestigiadas siempre que ellas sean compatibles con el buen funcionamiento de esos centros de enseñanza.

Es esta la opinión científica hace dos años; cuando aun no era tan intensa la escasez de recursos entre las capas populares y la república atravesaba un período económico mejor. Puede deducirse, entonces, lo que ocurrirá hoy día en el particular. Y, así, comprobarse que el porcentaje de alumnos, deficientemente alimentados, ha de ser mucho mayor, como la cantidad de niños que concurren en ayunas a clase inmensamente superior.

Ante tal estado de cosas cabe preguntar: ¿dónde está la acción gubernativa y cuáles son las medidas que se han tomado para remediar tan aterradora situación en parte de la niñez que se educa en las escuelas públicas? Porque este interrogante fluye como una reprobación a los labios en presencia de la actitud indiferente de las autoridades ejecutivas frente a uno de los más trascendentales problemas de la república.

Realmente da grima pensar que, conocidas estas deficiencias, nada se haya hecho por poner remedio a un mal que repercute desastrosamente en la vitalidad de la raza y constituye una permanente amenaza para el porvenir del país.

Sobre este mismo asunto hemos recibido hoy la siguiente información:

La iniciativa radical en el sentido de averiguar en los veinte distritos escolares las causas que concurren a acrecer el porcentaje de la inasistencia de los alumnos a las aulas constituye una encuesta muy interesante, no solamente para los amigos y enamorados de difundir en el pueblo el mínimum necesario de la instrucción primaria, sino que esa información revela toda una serie de cuestiones muy interesantes para los padres de familia, para el magisterio, y aun para los hombres de Estado.

Es una encuesta que difiere fundamentalmente de las informaciones de carácter oficial, pues en este caso no se trata de burócratas que siempre se sienten cohibidos de expresar la verdad, tal como los hechos ocurren, sino que en la mayoría la ocultan, creyendo, bajo su punto de vista, que hay hechos que no deben divulgarse, por aquello que conspira contra el buen nombre del país. Ese pretexto, por otra parte, los exime de muchas cosas para cuya ejecución esos burócratas no sienten demasiados entusiasmos.

En el caso presente, y teniendo a mano la colaboración que han prestado muchas personas que silenciosamente realizan una obra patriótica cooperando a que se cumpla aquello que la instrucción pública es obligatoria, hemos comprobado que en la metrópoli no se cumple siempre ese precepto por dos razones fundamentales: el primero es porque el número de las escuelas es limitado; que éstas no siempre se hallan instaladas en locales apropiados, sobre todo para funcionar durante la época de los fríos intensos y lo fundamental es porque, dado el malestar económico que perdura desde un par de años, es legión la de padres de familia que realmente no sólo carecen de los medios para vestir y calzar a sus hijos, sino que esos inocentes se hallan pésimamente nutridos.

Es cierto que en la mayoría de los distritos escolares han surgido amigos de la educación que han constituído asociaciones que cooperan con sus auxilios distribuyendo abrigos, calzado y algunos alimentos, pero los recursos recaudados con ese fin no alcanzan para realizar ampliamente esa obra, sobre todo en estos tiempos en que tantas familias tienen a sus jefes, cuando no sin trabajo, recibiendo retribuciones muy mezquinas.

Con la documentación que ha recibido el legislador que ha tomado sobre sí esta encuesta estamos habilitados para informar que en cuanto a la alimentación que se da durante las horas de clase, en cada turno, hay distritos que distribuyen la copa de leche, pan, sandwiches, sopa caliente, mazamorra, y ahora ya se habla de la polenta, dada la baratura actual del maíz, y aun del mate cocido.

Se trata ahora de buscar una ración seca y económica, mediante la cual no haya menester de gastar dinero en instalaciones, y que la distribución de esa ración no impida a los niños el privarse de uno de los recreos. Parece que la mejor solución, a juicio del legislador que ha iniciado esta cruzada, sería la simple distribución de un pan y tres panecitos de azúcar como la que en paquetes sirven en algunos bars y cafés. Esa alimentación sólo representaría un desembolso de 60 centavos mensuales y por alumno, si se considera que las escuelas solo funcionan 21 días en los 30 del mes; con la doble ventaja de que el reparto no requiere pérdida de tiempo ni preparación previa. Todo sería cuestión de convencer a los padres de familia de que el azúcar no produce lombrices, sino que da calor y fuerza al organismo, en tal forma que a los ejércitos de los aliados y de los imperios centrales se distribuyen en las trincheras una ración de azúcar antes de iniciarse toda acción combativa.

MAESTROS IMPAGOS EN MENDOZA

Es corriente en los gobiernos de provincia el agotamiento de los fondos presupuestados para los gastos administrativos, a poco de comenzar el ejercicio.

Proyectados los renglones de gastos de acuerdo con cálculos de recursos exageradamente inflados, insumen en pocos meses los dineros recaudados, por lo general y con ligeras variantes, el máximum de imposición que pueden soportar los contribuyentes durante todo el año económico.

Es también de orden establecido que el primer renglón del presupuesto en sufrir los atrasos de entrega de fondos consiguientes sea el de los maestros de escuela.

Mendoza, a pesar de ser una provincia rica y sostener una administración lujosa y bien remunerada, somete a su magisterio a idénticas penurias por el retardo en el pago de sus haberes.

Llegan a nuestra redacción quejas de numerosos maestros, las que hace ocho meses, por despreocupación del director general de escuelas de Mendoza, no perciben sus sueldos.

Llegada del "Highland Rover"

NUEVA REMESA DE ORO

Hoy, a la una de la tarde, amarró en el desembarcadero de la dársena norte el transatlántico Highland Rover, que salió de Londres para ésta el 8 del corriente, habiendo realizado la travesía sin novedad.

A su bordo llegaron 12 pasajeros de cámara y 10 de tercera clase. Además de la correspondencia europea, que vino esta mañana desde Montevideo en un barco de la travesía, el Highland Rover conduce 1045 toneladas de carga general y 60.000 libras esterlinas consignadas al ministerio de Hacienda, las que fueron desembarcadas y transportadas al mencionado edificio con las precauciones de práctica.

Exportación y precio de cereales

El director de Economía Rural y Estadística ha hecho saber al ministro de agricultura que desde el 1.° de enero del año actual hasta el día 26 del corriente, se han exportado 1.128.917 toneladas de trigo y harina como trigo, al precio de $ 7.30 los 100 kilos; maíz, 929.202 toneladas a $ 4.07 1|2 id. id.; lino, 391.261 id. a $ 11.60 id. id.; y avena, 375.180 id. a 4.20 id. id.

Estación agronómica de Córdoba

EXPERIENCIAS DE CEREALES

En el ministerio de Agricultura, se ha recibido una información de la estación agronómica de la escuela de Córdoba, sobre experiencias de cereales, que viene ejecutando esa dependencia, correspondiendo la actual, al año agrícola 1915-1916.

Los trabajos experimentales han versado sobre distintas variedades de trigo, cebada y centeno. Las condiciones climatológicas en este último año han sido de las más anormales por la gran sequía que hubo en la región desde mayo a setiembre, y los fuertes fríos bajo cero, que en tierras livianas como esas impidieron la germinación de los granos de algunas variedades de esos cereales.

Los trigos sometidos a experiencias fueron el Barletta, San Juan Blando, San Juan Duro, Chubut, Ruso y Candeal, a los cuales se han agregado variedades nuevas, como el Nedean, Richelle, Belotrurka, Sping Fipe, Kollenfor, Touzelle rojo de Provenza, Alaska, Macaroni, Blue Stem y Durum; variedades que en realidad no han formado nunca productos comerciales en nuestras transacciones de cereales, pero que es menester determinar cuáles sean sus características para aclimatarlos o no en el país.

Los rendimientos han sido inferiores a los del año 1914-15, por las causas enunciadas, pero han dejado la impresión de su resistencia a las sequías y grandes fríos.

Los cereales experimentados sobre las diez variedades Moravie, Laponia, Brankala, Hacuchen, Bearded Barley, Barley Calif, Wite Hulles, Beardless Narley, Gruesa desnuda a 2 filas y celeste a 6 filas; han sufrido también una germinación irregular. El peso del grano recogido ha sido en seis filas, de ellas igual embleando como semilla y en las cuatro restantes inferior, pero en cambio no han sido atacados los cultivos por ciertas enfermedades criptogámicas.

En los cultivos de las variedades de centeno Gigante de invierno, ordinario de mayo y primavera de Sore, las mismas condiciones climatológicas enunciadas, han concurrido a no aumentar la producción disminuyendo el desarrollo de la paja en las plantas.

La cantidad de lluvia caída durante el período vegetativo de las plantas desde abril a octubre, ha sido 154.1 m|m con temperaturas extremas en los meses de junio y julio de menos 10.o bajo cero.

Los prácticos y la Prefectura General de Puertos

Hace relativamente poco tiempo, la prefectura marítima, a raíz de las gestiones realizadas por los prácticos del puerto de la capital, resolvió dictar una reglamentación, que estableciera el turno entre los mismos, para la entrada y salida de vapores.

Pues bien; esa reglamentación, en casi todas las ocasiones severamente impuesta, ha sido violada por la misma institución que la dictara.

He aquí un caso concreto:

El acorazado argentino Moreno que salió de Bahía Blanca, con destino a este puerto, para tomar parte en la revista naval del 9 de julio, ha sido conducido a la rada por un práctico fuera de turno, por que así lo creyó más conveniente la prefectura general de puertos.

Si todas las reglamentaciones dictadas por esta institución nacional son observados en esta forma, no vemos el porque de su creación.

No está demás recordar el viejo proverbio: "El ejemplo debe comenzar por casa".

Consejo Escolar VI

EXCURSION A TUCUMAN

El Consejo Nacional de Educación ha resuelto autorizar la excursión que los alumnos del consejo escolar 6.o efectuarán a la ciudad de Tucumán, con el propósito de llevar una placa que se colocará en la casa del Congreso del año 1816.

Los excursionistas, treinta y ocho alumnos de ambos sexos, veinte niñas y diez y ocho varones, partirán de la estación Retiro el 9 de julio a las 10 p. m. llegando a Tucumán el 11 a las 7 a. m. donde permanecerán, alojados en los coches del ferrocarril, hasta el 13 que regresarán a Buenos Aires.

Acompañarán a los alumnos, una comisión formada por el vocal del consejo escolar Dr. Portela, el inspector técnico Sr. Uranga, cuatro directores de escuelas y dos maestros, mitad de cada sexo.

En la ciudad de Tucumán, en el momento de colocar la placa en la casa del Congreso, efectuarán un acto literario musical, y luego, tomarán parte en un concurso de competencia de ejercicios físicos.

Siendo la primera vez que los alumnos de las escuelas primarias efectúan un viaje a Tucumán, es de esperar que se obtenga un feliz resultado, para que estas excursiones en extremo beneficiosos, puedan repetirse en lo sucesivo.

VAPORES DETENIDOS

Debido al repunte de las aguas pudieron zarpar ayer tarde los vapores Star of Ireland, Euxenios y Mont Viso.

En cambio, quedaron todavía detenidos los vapores Winebago y Hellenes, que probablemente saldrán esta tarde, si las aguas del estuario llegan a repuntar.

Homenaje a Guido y Spano

La manifestación de domingo

Para el domingo 2 de julio, a las 9.30 de la mañana, se efectuará una manifestación, en homenaje al anciano vate, organizada por la asociación que lleva su nombre.

Esta misma asociación invita a la juventud argentina a concurrir a la demostración al poeta, para dignificar los sentimientos a la tradición argentina, encarnados en Guido y Spano.

Ha sido indicado como punto de reunión la plaza Rodríguez Peña.

PALACIO DE JUSTICIA

IRREGULARIDADES QUE PERJUDICAN

Ayer ha ocurrido una irregularidad, en el palacio de justicia y en una secretaría civil del 6.o piso sobre Uruguay, que por demasiado sintomática merece ser comentada.

Es el caso que un abogado quiso presentar en las primeras horas de la tarde un escrito de importancia que era necesario viera el juez para resolver mejor. Como tenía que llenar el blanco de una foja, pidió al empleado se le facilitara el expediente con ese solo fin, o, en su defecto, que él mismo viera el expediente dándole el número de la foja respectiva.

Supedió, empero, que el empleado no quiso acceder a su pedido, alegando que el expediente estaba en manos del secretario y no se lo podía quitar. Ante tal obstáculo pidió el abogado que se le recibiera el escrito sin llenar la foja, recibiendo también una negativa previa consulta con el secretario en cuestión.

Como tal procedimiento perjudicara gravemente al jurista, éste resolvió para salvar responsabilidades profesionales ocurrir ante la Cámara Civil 2.a, a quien toca ahora resolver.

Bueno sería, pues, que la Cámara de Apelación dictara las medidas concernientes a evitar que se sucedan estas clases de irregularidades que son, desde todo punto de vista, perjudiciales y molestas.

Delitos electorales en Jujuy

OTRA CONDENA

El juez federal de Jujuy ha condenado al comisario de policía de aquella provincia, Victoriano Gallo, a sufrir quince meses de prisión por violación a la ley electoral.

Difícilmente la condena será cumplida, pues el oficialismo jujeño ha descubierto un recurso para salvar a sus reos: apela de la sentencia ante la cámara federal de Córdoba y la cámara falla absolviendo y mandando poner en libertad al detenido.

EJERCICIOS MILITARES

El regimiento 8 de caballería

Ha terminado ayer el regimiento 8 de caballería la serie de ejercicios militares que efectuaba para completar la instrucción de los soldados. Estos ejercicios consistieron en evoluciones de escuadrón y práctica de tiro de combate combinado con pequeñas situaciones de guerra, tomando parte en ellos una sección de ametralladoras adscriptas al mismo regimiento.

Los ejercicios se desarrollaron empleándose tiros con munición de guerra sobre blancos que representaban secciones de infantería, líneas de tiradores y secciones de artillería y caballería, con excelente resultado. Con ellos ha quedado terminada la instrucción de tiro de escuela y maniobra de escuadrones indicadas por los reglamentos.

El desarrollo de los ejercicios ha evidenciado una excelente preparación en los soldados. Rapidez y seguridad en el tiro y habilidad en las maniobras. Ha demostrado también la excelente dirección que ha tenido la enseñanza militar de los soldados del regimiento, lo que debe traducirse en un elogio a la oficialidad y mando de aquel cuerpo cuya preparación nada deja que desear.

EN CORDOBA

COSAS DEL GOBIERNO ANTERIOR

La administración del Boletín Oficial

A medida que se van conociendo los entretelones de la anterior administración de la provincia de Córdoba, van apareciendo cosas que evidencian irregularidades graves, demostrativas de que aquel gobierno no era, precisamente, un gobierno ordenado y cuidadoso en sus cuentas.

La información que publicamos en seguida y que se refiere a la forma cómo se administraba el Boletín Oficial de aquella provincia, es una prueba elocuente de ello. El mayor desorden, las más graves irregularidades ocurrían en aquella oficina, donde se empleaban las sumas recaudadas para fines tan particulares como comprar calzado para los empleados.

Abreviaremos todo comentario. Los hechos comprobados lo hacen inútil. He aquí la información que nos envía nuestro corresponsal en Córdoba sobre las irregularidades descubiertas:

CORDOBA, junio 28. — Transcribo una parte del informe elevado por la dirección del Boletín Oficial que revela la marcha desastrosa de aquella oficina.

La nota dirigida al ministro de hacienda dice: Desde el día en que la nueva dirección se hizo cargo del Boletín Oficial ha comprobado la forma irregular y sin ningún control como se ha dirigido y administrado anteriormente esta importante repartición. Los únicos libros que se han hallado en la oficina están llevados con más de un año de atraso y los pocos talonarios que han quedado son incompletos, por faltarles hojas que han sido borroneadas y escritas con una caligrafía indescifrable. En muchas hojas sólo hay una raya en lugar del nombre del avisador. En una libreta de talonarios para vales de librería aparece una orden por un par botines charol que el ordenanza de la oficina afirma no haber recibido.

Esto de pagar gastos particulares con fondos correspondientes al boletín parece haber sido habitual.

Las suscripciones constituyen una verdadera defraudación al erario de la provincia. Los recibos hacíanse en papel común y se cobraba quince pesos la suscripción anual cuando la ley la fija en diez pesos.

Se ha introducido una reducción en todos los gastos, habiéndose reducido el tiraje. Anteriormente se enviaba gratis a toda la república y al extranjero. En treinta días el nuevo personal ha recaudado 6243 pesos. En igual término y fecha del año pasado sólo ingresaron 1923 pesos.

El promedio de las entradas, actualmente, alcanza a más de 200 pesos diarios.

Firma este enérgico informe el doctor Luis León, secretario de la gobernación y encargado del boletín.

MINISTRO VIAJERO

En el tren ordinario de esta tarde llegó el ministro de gobierno de San Luis, doctor Rodríguez Saa.

Le acompañan, debido al estado de su salud, un facultativo y un miembro de su familia.

EBBE KORNERUP

Continuando el viaje a través del mundo que emprendiera hace siete años, partiendo de Stokolmo, parte hoy de esta capital a Río Janeiro el periodista y explorador dinamarqués señor Ebbe Kornerup.

Durante su breve estadía entre nosotros — el señor Kornerup llegó a Buenos Aires procedente de Chile hace unos veinte días — recogió el distinguido viajero admirables y originales impresiones de nuestro ambiente, las que dará a publicidad en uno de los libros que de regreso a su patria piensa editar como manifestación terminal de sus viajes. Seguramente, de Río Janeiro, siguiendo su ruta hacia Dinamarca, hará el señor Ebbe Kornerup escalas en los puertos más importantes del itinerario. Deseamos al distinguido periodista dinamarqués, que va gratamente impresionado de nuestro medio, apacible viaje.

FOMENTO DE NUEVA POMPEYA

Presentación a la Cámara de Diputados

La comisión de fomento de Nueva Pompeya ha presentado a la Cámara de Diputados una petición en la cual solicita la reforma de la ley núm. 7091 en sentido de que se restablezca el plazo de 30 años para el pago del afirmado y se acuerde la exoneración de las multas por las cuotas atrasadas.

"La promulgación de la ley vigente—dice el memorial— efectuada en una época de prosperidad, cuando los bienes raíces habían alcanzado gran valorización, aconsejó la reducción del plazo a once años. El apogeo de la industria y el comercio, las crecidas rentas que de sus fincas obtenían los propietarios, la construcción del afirmado solo en las zonas más pobladas, y, finalmente, la abundancia de trabajo y su excelente remuneración, hicieron que la reducción del plazo para el pago pareciera justo y equitativo. Pero llegó la crisis y con ella la desvalorización de los bienes raíces, el alza de precios en todos los artículos y principalmente en los de primera necesidad, la paralización casi completa de las industrias, la restricción del crédito y la bancarrota comercial".

En tales circunstancias se cumplimentaron las resoluciones acordadas en época de prosperidad, extendiéndose el afirmado a los barrios más apartados de la capital. De ahí que su construcción, la instalación de aguas corrientes, alumbrado, obras de salubridad, etc., resultara ruinosa para los propietarios ya que en ciertos casos el costo del empedrado resultaba superior al valor inmueble afectado por su construcción; hecho este general en los barios suburbanos y distintamente comprobado por las ejecuciones judiciales efectuadas por los empresarios.

En virtud, pues, de tales consideraciones la mencionada comisión de fomento, recaba de la cámara una determinación favorable a los intereses de los afectados por la susodicha ley.

Sr. TOMAS YOUNG

† Hoy en esta capital

Después de varias alternativas hizo crisis la enfermedad que aquejaba al señor Tomás Young, caballero muy vinculado a los círculos ferroviarios, en los que actuó como administrador del Andino, contador del Central Norte y que ocupaba ahora el cargo de jefe de contabilidad en los ferrocarriles del Estado.

Este fallecimiento que no obstante ser esperado, será muy sentido en el vasto círculo de las relaciones del señor Young y enluta a las familias de Young, Rossello, Schneider, Ratto, Vicini, Moyano, Torres y otras.

El sepelio a verificarse mañana dará lugar a sus jefes y subordinados a exteriorizar las simpatías que entre ellos y socialmente se granjeó el extinto.

Petróleo de Comodoro Rivadavia

El presidente de la comisión administrativa del petróleo de Comodoro Rivadavia ha hecho saber al ministro de agricultura que los pozos que están en explotación dentro de la zona de reserva y que llevan los números 4, 8, 10, 11, 13, 15, 16, 19, 20, 22, 25, 27, 28, 29, 31, 33 y 34 han producido durante los días 18 al 24 inclusive, del corriente mes, la cantidad de dos mil ciento noventa metros cúbicos de petróleo.

Un suceso misterioso en Rojas

La policía de Rojas está perpleja. Ocurrió allí un hecho de los que se reputan delictuosos, y siendo de sus atribuciones el averiguar y corregir, hácesele en la emergencia difícil su ministerio, pues que diversas circunstancias le impiden determinar la calidad del delito cometido.

En el establecimiento ganadero "San Jacinto", personas desconocidas penetraron en la alcoba que la dueña de la estancia ocupa durante sus estadías de campo, violando muebles, destrozando ropas y objetos que se reputaban como reliquias. Un traje militar allí guardado, fué objeto de vejámenes que, indudablemente, tienen un sentido oculto. Después de haberlo bien apuñalado, lo sumergieron los terribles desconocidos en una bañadera.

Hay, como se ve, en el hecho, perversidad manifiesta.

El comisario de Rojas, que no debe ser hombre de extraordinarias facultades, cumpliendo funciones en el lugar del suceso, pudo mostrarse sagaz diciendo que en aquello no había más que un robo; pero el mayordomo, en posesión de un papelito dejado por los malhechores, y como quien dice atando cabos, después de observarlo todo, en abierta discrepancia, manifestó que aquello era a todas luces un acto profano y vengativo.

Embarque de productos para Francia

Salida del "Moinho-Fluminense"

Además de los tres cargamentos completos de harina que han salido en estos días con destino a Francia, como lo anunciamos oportunamente, pasado mañana emprenderá viaje desde nuestro puerto y para el mismo destino, el vapor nacional Moinho Fluminense" con un cargamento completo consistente en 4.000 toneladas del mismo producto. También conduce una remesa de 400 caballos para el ejército francés, que fueron adquiridos por la comisión que envió el gobierno de Francia para la compra de equinos y otros productos nacionales.

Para mañana está anunciada la llegada de los vapores franceses Amiral Troude y Amiral Zedé, procedentes de El Havre con cargamentos de mercaderías. Estos vapores regresarán con sus cargamentos completos de carnes congeladas y llevarán también dos nuevas y considerables remesas de caballos que está adquiriendo la comisión arriba nombrada.

Para el próximo mes de julio son esperados en nuestro puerto numerosos vapores franceses, los cuales recibirán cargamentos de carnes, harinas, vinos y otros productos, como también otras nuevas remesas de caballos y mulas.

KALISAY: Se ha impuesto por sus bondades de aperitivo y vino quinado - - - - -

Distribución de premios a los agricultores

Presidida por el ministro de agricultura, doctor Horacio Calderón, se realizará el día 3 del próximo mes de julio, a las 2 de la tarde, la entrega de premios a los agricultores, que resultaron favorecidos en el último campeonato de trigo, lino y avena, que se llevó a efecto hace algunos días, en el despacho del director general de investigaciones agrícolas, ingeniero Tomás Amadeo.

Estos premios corresponden a los señores Carlos Defendente, por su trigo, consechado en la estación Boyauca; a José Storani, por lino, en Ramallo; y Martín Dhal, por avena, estación La Negra, del ferrocarril del Sud. El primero de los nombrados recibirá mil pesos, el segundo mil pesos y quinientos pesos el tercero.

Al hacer entrega de los premios, hará uso de la palabra el ingeniero Amadeo, quien pondrá de manifiesto la significación e importancia del torneo de experimentadores agrícolas, que con tan plausibles resultados se ha llevado a efecto; motivo éste que ofrece para el porvenir de la agricultura, fecundas y prácticas orientaciones.

Los premiados recibirán con satisfacción este estímulo, discernido a la perseverancia y al trabajo.

CARNES PARA INGLATERRA

El 1.o de julio próximo llegará procedente de Liverpool el paquete inglés "La Negra" que realiza el viaje en lastre y sin pasajeros.

En nuestro puerto recibirá un cargamento completo de carnes congeladas con destino a Inglaterra.

COSECHA DE PAPAS

De Bermúdez (Lincoln) de la provincia de Buenos Aires, comunican al ministerio de agricultura que la semilla de papa distribuída por esa repartición entre los colonos de esa zona, ha dado excelentes resultados, obteniéndose entre 8.000 y 14.000 kilos por hectárea, llamando la atención el tubérculo por su uniformidad y gran desarrollo.

MOVIMIENTO DE FERROCARRILES

ESTADOS SEMANALES

F. C. Buenos Aires al Pacífico—

Ingresos de la última semana 939.273 pesos.

En igual semana del año anterior, 824.727.

La diferencia acusa un aumento de 114.576 pesos.

Entradas totales del año hasta el 24 de junio actual, 52.326.500 $.

En el mismo período de 1915, 51.776.900 $.

Aumento 916.000 pesos moneda nacional.

F. C. Central Argentino—

Entradas de la última semana 1.202.250 $.

En la misma semana del año anterior, $ 1.465.600. Diferencia 263.350 pesos de disminución.

Ingresos totales del año hasta el 24 del corriente, 64.472.660 $.

Ingresos en el período de 1915 hasta la misma fecha 65.694.375 $. Disminución 1.221.715 pesos m|n.

F. C. Central Córdoba—

Entradas de la última semana 366.400 $.

En igual semana de 1915 411.055 $. La diferencia da una disminución de 44.655 pesos moneda nacional.

Ingresos generales del año hasta el 24 del corriente, 17.367.256 $.

En el mismo período del año anterior pesos 19.134.163. Disminución 1.766.907 $ m'n.

F. C. Oeste—

Ingresos de la última semana: 595.400 $.

En la misma esmana del año pasado pesos 458.000. Aumento 137.400.

Total de las entradas hasta el 24 de junio, 30.582.950 $; hasta igual fecha del período anterior, 28.521.950; la diferencia acusa un aumento de 2.061.000 $ m|n.

PALACIO DE JUSTICIA

TURNOS GENERALES

Fuero civil: A cargo del juez doctor U. F. Padilla, con los secretarios doctor Palacios en el día de hoy, y en el del 30 con el doctor Fox.

Agente fiscal: doctor Padilla.

Fuero comercial: A cargo del juez doctor Juan B. Estrada con los secretarios doctor Sabatier hoy, y el día 30 con el doctor Faré.

Agente fiscal: doctor Arriola.

Recusaciones: Para las del doctor Padilla al juez doctor Pedro V. Meléndez y para las del doctor J. B. Estrada, al juez doctor Tristán M. Avellaneda.

Fuero federal: A cargo del juez doctor Tomás Arias, para asuntos del Banco de la Nación Argentina, secretaría del doctor Castellanos.

CAMARA COMERCIAL

En el acuerdo del día de hoy este tribunal ha dictado resolución en los juicios siguientes elevados en apelación:

Definitivas: Estévez Gandulfo Manuel contra Rafael Lovita, se confirma; Fernández Carpintero Rosa y otro contra "The River Plate", se confirma; Gili Gustavo contra Salvador Mosquita, se revoca.

Interlocutorias; Banco Francés del Río de la Plata contra E. R. Fernández y V. E. de Górgolas, se revoca; Coin Francisco contra Indefonso Valdés, se confirma; Corbella Luis contra Arturo P. Irusta, improcedente; Crossa Santiago, su concurso, se revoca; Grande Carmelo P. contra Raúl Hermida, improcedente; Porchetto Luis y Cía. contra Enrique Weygand y Cía., se confirma; Senillosa Juan Antonio, tercería R. Collet contra R. U. Senillosa, se revoca.

CAMARA CIVIL SEGUNDA

Esta Cámara ha dictado resolución en los juicios siguientes:

Enrique Daza contra Luis Troni y otros, por rescisión de una promesa de compraventa. Esta Cámara confirma el fallo del juez doctor Padilla que no hacía lugar a la demanda, con costas.

Vicenta Samuel de Casino contra los señores Saveaux Pali y Cía., por daños y perjuicios ocasionados a un automóvil de su propiedad, se confirma el fallo del doctor Pera, que condenaba a la parte demandada a pagar una suma de dinero.

Salvador Marino y Cía., contra la sucesión de Angel Mázzariello, por cobro de pesos. Se confirma el fallo del juez doctor Bunge, que rechazaba la demanda interpuesta, con costas.

CAUSAS CRIMINALES

El juez del crimen doctor Racedo ha dictado sentencia en el proceso que se le sigue a José López Crivelli o Fernández (a) El Pibe, argentino, de 26 años y a Francisco Cano o Villamayer o Angel Real o Manuel López o Francisco Carlos Gómez (a) Langosta, argentino, de 25 años, acusados de hurto, condenándolos al primero a 4 años y medio de penitenciaría y al segundo a 3 años y medio de la misma pena.

—El juez doctor Oribe ha dictado sentencia en el proceso que se le sigue a Antonio García por atentado a la autoridad y lesiones, condenándolo a diez meses de prisión. El mismo juez impuso la misma pena a Pedro Díaz, acusado de robo.

Festejos del Centenario en los Territorios Nacionales

El nuevo gobernador del territorio de Santa Cruz, doctor Germán Vidal, se ha dirigido telegráficamente a la dirección general de territorios nacionales, pidiendo que a la brevedad posible se le mande los fondos que han sido destinados para los gastos que irrogue la celebración del centenario en ese territorio.

El doctor Vidal, que hace muy pocos días ha llegado a Santa Cruz, se ha ocupado con preferencia en organizar los festejos que se efectuarán en esa gobernación, lo que hace presumir que éstos se verán coronados del mayor éxito.

MINISTERIO DE HACIENDA

Hoy no concurrió a su despacho de la casa de gobierno el ministro de Hacienda, doctor Oliver, por encontrarse resfriado.

En su domicilio particular continuará estudiando el presupuesto para 1917.

GUERRA Y MARINA

LA COMIDA A LOS POBRES

El doctor Gramajo se dirigió últimamente al ministro de guerra solicitando en préstamo algunos elementos del ejército para ser utilizados en la comida popular que servirá la municipalidad.

El general Allaria ha contestado al intendente que en la fecha se ordena a la dirección de administración que facilite 30 tachos de 50 raciones cada uno, 500 platos de latón, 1000 cubiertos de tropa, 30 cucharones y 30 trinchantes.

DIVERSION PARA LAS TROPAS

Con motivo de la celebración del centenario los empresarios del teatro Nuevo se han dirigido al ministro de guerra, poniendo a disposición del departamento a su cargo 50 entradas diarias para ser repartidas entre las tropas, durante todo el mes de julio.

El general Allaria ha dirigido a dichos empresarios una conceptuosa nota, aceptando su ofrecimiento.

NOMBRAMIENTOS

Han sido nombrados jefe de sección de la auditoría general de guerra el teniente coronel Juan C. Graciano y secretario del juez de instrucción de la segunda región militar el capitán retirado Juan F. Recalde.

TRANSPORTE CHACO

De regreso de Norte América mañana entrará a la dársena norte el transporte Chaco.

FRAGATA SARMIENTO

Mañana saldrá de Manila para Lingayove la fragata-escuela Presidente Sarmiento.

ESCUELA DE AVIACION MILITAR

El ministerio de guerra ha autorizado a los capitanes René Pareja y José Alarcón y al subteniente Horacio Vázquez, del ejército de Bolivia, para que puedan incorporarse a la escuela militar de aviación en calidad de alumnos.

INCORPORACIONES AL SERVICIO

El ministerio de guerra ha dispuesto que las cédulas de llamado al servicio, cuando se trate de ciudadanos convocados por sorteos complementarios o reemplazantes y cuyos nombres no figuren en los carteles respectivos, se remitirán en lo sucesivo por correo, certificados y con aviso de retorno.

DIRECCION GENERAL DE TIRO Y GIMNASIA

Según una resolución del departamento de guerra, se autoriza a la dirección general de tiro y gimnasia para reforzar las partidas de su presupuesto aprobado por un decreto del 15 del marzo del corriente año. Se establece que si resultaran insuficientes para el rubro a que están destinadas, serán satisfechas con las diferencias en favor que se produjeran, por la suspensión del pago de suplementos de sueldo de instructores y las subvenciones a los polígonos de tiro que dejen de funcionar temporariamente, de acuerdo con lo dispuesto en el reglamento de la misma.

PENSION MILITAR

Ha sido concedida a la señora Isabel Colman de Sánchez Moscoso y señoritas Juana Francisca, María Mercedes e Inés Máxima Sánchez Moscoso, viuda e hijas solteras del mayor retirado José María Sánchez Moscoso, la pensión mensual de $ 83.33 moneda nacional a cada una.

COLEGIO MILITAR

Se ha autorizado a la superintendencia del colegio militar para encomendar la construcción de un tanque cilíndrico.

LA GUERRA EUROPEA

SITUACION POLITICA

LA CUESTION DE IRLANDA. — LAS DIVERGENCIAS EN EL GABINETE BRITANICO. — LOS RUMORES DE CRISIS MINISTERIAL. — DIFICULTADES PARA REMEDIARLA. — LA POLITICA EN LOS BALCANES. — ACTITUD DE GRECIA Y RUMANIA.

La cuestión de Irlanda, que parecía resuelta después de la intervención del ministro de municiones, Mr. Lloyd George y de la asamblea de Mansion House, en Dublin, que aceptó la fórmula George relativa a la implantación del Home Rule y eliminación de Ulster del concierto, amenaza convertirse ahora en un grave conflicto dentro del seno del gabinete británico.

Las declaraciones que respecto a la cuestión irlandesa formuló ayer en la cámara de los comunes lord Selborne, ministro de agricultura, no dejan ya dudas acerca de la divergencia de criterio existente entre los miembros del ministerio Asquith. Como consecuencia de esa disconformidad con la manera con que se quería resolver el problema de la cuestión política de Irlanda, lord Selborne anunció que era exacto que había presentado al primer ministro la renuncia de su cargo, habiéndose abstenido por altas razones de Estado de no informar al rey de ciertas y determinadas circunstancias relativas a la cuestión irlandesa.

Varios otros ministros que participan de las opiniones de lord Selborne están dispuestos a hacer causa común con él y dimitir también sus carteras.

Durante el día de ayer menudearon las conferencias y conciliábulos políticos en Londres alrededor de la cuestión de Irlanda y de la crisis ministerial que amenaza alterar la composición del actual gabinete.

La salida de los ministros de filiación unionista privaría a Mr. Asquith de su concurso importante y podría ocasionar dificultades al gobierno.

Por esta razón se están haciendo esfuerzos para evitar la crisis; pero dada la causa confesada de la divergencia de opiniones, será difícil llegar a una solución satisfactoria, a menos que el gobierno se decida a seguir las indicaciones de lord Selborne y de sus partidarios y a dejar para después de la guerra la implantación de las reformas político-administrativas en Irlanda.

El conflicto está planteado dentro del gabinete británico, y probablemente entre hoy y mañana se sabrá el giro que tomará, y si efectivamente se retiran del gobierno los ministros indicados como opositores al inmediato cambio del régimen imperante hasta ahora en Irlanda.

La situación en Grecia sigue siendo obscura. El anunciado decreto del licenciamiento del ejército griego, condición señalada en el ultimátum de los aliados al gobierno de Atenas, ha sido suspendido. El decreto, según se afirma, está redactado, pero el rey Constantino no lo ha firmado aún. Además, aunque lo firme, como no tendrá efectividad hasta el 2 de agosto, desde el presente hasta esa fecha pueden ocurrir sucesos imprevistos que obliguen a Grecia a modificar la actitud que se le atribuye.

La continuación de los miles de hombres de que dispone Grecia sobre las armas constituirá siempre una amenaza para la Entente, y es seguro que ante las vacilaciones del gabinete Zaimis para firmar el decreto de licenciamiento, los aliados volverán a insistir, y a la tirantez de relaciones nuevamente perturbadas seguirá un recrudecimiento del bloqueo de los puertos griegos con las consiguientes tribulaciones para ese país.

Además de este factor en la política de los Balcanes, desde que los rusos iniciaron su violenta ofensiva contra el ejército austriaco en la Bukovina, se observa en Rumania un nuevo movimiento de agitación en favor de la política de la Entente, y los partidarios de los aliados se entregan a manifestaciones y a propaganda periodística para incitar al gabinete de Bucarest a decidirse y a plegarse a la causa de la cuádruple.

Es posible que estas agitaciones sean ficticias, pues no debe olvidarse que el gobierno rumano ha firmado tratados comerciales muy importantes y ventajosos con los imperios centrales y no es fácil que lo eche todo a rodar, comprometiendo la tranquilidad y el bienestar del país para dar gusto a unos cuantos agitadores.

Sin embargo, los acontecimientos en su marcha tortuosa y obscura, pudieran en un instante dado forzar la mano a Rumania y obligarla a intervenir militarmente. Como quiera que sea, la situación de los Balcanes sigue presentando puntos negros y está llamada, como siempre, a ser una caja de sorpresas.

FRENTE AUSTRO-ITALIANO

La fuerte contraofensiva del general Cadorna

AVANCE DE LAS TROPAS PENINSULARES. — LA BATALLA DE SETTE COMUNI. — DETALLES DE LA RETIRADA AUSTRIACA. — PERSECUCION POR LA CABALLERIA ITALIANA. — CAPTURA DE IMPORTANTE MATERIAL DE GUERRA. — LOS AUSTRIACOS INCENDIAN LOS PUENTES Y LAS CIUDADES. — JUBILO EN TODA ITALIA.

ROMA, junio 28. — La espléndida victoria alcanzada por el general Cadorna al iniciar su contraofensiva en el Trentino, sigue celebrándose con mucho entusiasmo.

La importancia de este hecho de armas y la soberanía estrategia del estado mayor italiano, le han atraído la admiración generl. Aunque la acción militar italiana se descartaba, no se esperaba que diera tan pronto los resultados magníficos obtenidos.

En todas las ciudades se festeja el triunfo del ejército italiano y el gobierno y el general Cadorna reciben continuas felicitaciones.

ROMA, junio 28. — El ministerio de Guerra dió a la publicidad el siguiente comunicado:

"Continúa nuestro avance entre el Adige y el Brenta, a pesar de los esfuerzos que hace el enemigo para detenernos con el fuego de su artillería y de sus ametralladoras y por acciones de retaguardia y aunque le favorecen las condiciones del terreno.

En el valle de Arsa avanzamos ayer por Mattasone y Anghebeni, y completamos la conquista del monte Emerle.

A lo largo de los líneas del Posina desalojamos al enemigo de las pendientes meridionales del monte Aralta y después de cruzar el arroyo tomamos a Posina y Arsiero, iniciando así el avance en el lado septentrional del valle.

En la meseta de las Sette Comuni nuestra infantería, precedida por patrullas de caballería, llegó a la línea de Punta Coroin, Tresché, Cocafondi y Cesuna, que se extiende al SO. de Asiago.

En dirección al NE. cruzamos al Volnos, y ocupamos el monte Fiara, el monte Tavorla, el Spitz Kesserle y la Cima delle Saette.

En la derecha nuestros alpinos, después de sostener con valor un largo combate, ocuparon las cimas de Calderia y Campanella.

En todo el frente se encuentran pruebas evidentes de los métodos bárbaros empleados por el enemigo. La ciudad de Ansiro fué destruída por el fuego y Asiago y muchas aldeas antes florecientes, forman ahora montones de ruinas. Cerca de Magnaboschi encontramos centenares de cadáveres italianos tendidos en el fango.

No ha cambiado la situación en Valsugana.

En la región del alto Vanoi ocupamos a Masi di Tognola.

No ha ocurrido nada importante en el resto del frente.

Una escuadrilla aérea nuestra compuesta de diez aeroplanos, arrojó ayer numerosas bombas sobre la estación de Calliano, en el valle de Lagarina, y se observó que las bombas produjeron buenos resultados. Los aeroplanos regresan indemnes.

En un combate librado esta mañana cerca de Verona fué derribado un aeroplano austrohúngaro".

NUEVA YORK, junio 28. — De Viena, por conducto de Berlín, se recibe el siguiente comunicado del estado mayor austriaco:

"Hemos terminado la reducción de nuestro frente entre el Adige y el Brnta.

Todas las noticias relativas a éxitos italianos son inexactas.

Esta mañana los italianos atacaron nuestras posiciones de monte Testa y fueron rechazados con pérdidas considerables".

ROMA, junio 28. — Del frente de batalla del Trentino se reciben los siguientes detalles de las operaciones y avance del ejército italiano:

"El rey Víctor Manuel sigue de cerca el desarrollo de las operaciones bélicas, exponiéndose al peligro como el más humilde soldado. Esta actitud del monarca tiene como consecuencia lógica un aumento extraordinario en las demostraciones de que es objeto por parte de las tropas siempre que acude a los lugares en que la lucha ofrece mayor interés.

El rápido avance de nuestras tropas se debe más que al ímpetu admirable de la infantería a la eficacia de nuestra artillería, que en la actualidad es bastante superior a la del enemigo.

La ferocidad de la lucha que se ha sostenido en estos días está evidenciada por las enormes masas de cadáveres austriacos que se encuentran amontonados ante nuestras trincheras y en los barrancos.

El impetuoso ataque de nuestros valientes soldados puso en fuga a los austriacos, que huyen perseguidos por tiros progresivos de nuestra artillería y ametralladora que coronan la nueva línea italiana.

La lucha es feroz, supera a cuanto se ha registrado hasta ahora en el frente italiano. Puede afirmarse que no hay tiempo para capturar prisioneros. Las tropas italianas — que no olvidan la famosa orden del día dirigida a su ejército por el general austriaco Boroevic recomendando hacer el menor número posible de prisioneros italianos — pagan al enemigo con la misma moneda: el que queda atrás, muere; se hace guerra sin cuartel, como ellos la preconizaron. Es por esto que el enemigo ha experimentado tan considerable número de bajas. Los cálculos de los que toman parte en las operaciones coinciden en asegurar que en los combates librados en los tres últimos días — sábado, domingo y lunes — los austriacos tuvieron más de 50.000 bajas".

ROMA, junio 28. — Noticias de buena fuente dan cuenta en la siguiente forma de la batalla de la Sette Comuni:

"En la cuenca del Assa la infantería austriaca fué atacada el sábado por la tarde por numerosos contingentes de tropas alpinas, a las cuales se habían agregado varios regimientos de infantería con una dotación completa de ametralladoras.

En el valle de Galmarara tuvieron los austriacos los primeros reveses.

En el mismo sector las baterías austriacas apoyaban la acción enemiga cuando, debido a una furiosa arremetida de los peninsulares las primeras líneas vacilaron, teniendo que guarecerse en ambas márgenes del río Galmarara, de donde, a las cinco de la tarde, fueron desalojados.

Desde esa hora fué constante el avance de la infantería y de los alpinos italianos.

Al retirarse, los austriacos destruyeron los puentes del Galmarara e incendiaron todas las chozas que encontraban en el camino.

ROMA, junio 28. — "Il Corriere della Sera", comentando la situación naval en el Adriático, observa que el hundimiento de dos transportes austriacos cargados de tropas, armas y municiones en el puerto de Durazzo; las incursiones a los puertos de Parenzo y Pirano, realizadas por los torpederos italianos y la captura de un submarino austriaco con todos sus tripulantes, tomado en la red en aguas de Tarento, demuestran que el dominio absoluto de ese mar está en manos de Italia si bien la parte más privilegiada del litoral se encuentra aún en poder de Austria.

Los dos transportes hundidos en Durazzo desplazaban unos 5000 y el otro 3000 toneladas y conducían 2.000 hombres, que perecieron en su mayor parte. Se considera que esta acción de los torpederos italianos ha vengado con creces el hundimiento del crucero auxiliar Città di Messina.

En el frente occidental

La lucha en las márgenes del Mosa

COMBATES CERCA DE FLEURY

ATAQUES ALEMANES FRACASADOS

INFORMES OFICIALES

PARIS, junio 28. — Ningún hecho de importancia hay que señalar en el frente del Mosa. Los combates librados en estas últimas veinticuatro horas han carecido de valor táctico. Los alemanes, siguiendo su costumbre, descansan después de su asalto a Thiaumont y Fleury, pero todo hace prever que volverán a intentar acometidas con la misma violencia.

El único incidente de la batalla de Verdun digno de mención desde el día de ayer es la recouquista por los franceses de algunas posiciones de Thiaumont.

PARIS, junio 28. — El ministerio de guerra dió a la publicidad el siguiente comunicado, resumen de las operaciones realizadas:

"En el Argona, en la región de Bolante, ocupamos el borde sur del cráter abierto por la explosión de una mina alemana.

"En ambas orillas del Mosa hubo durante el día un bombardeo bastante intenso. El bombardeo fué violentísimo en el Woevre, en el sector de Eix.

"En la orilla derecha del Mosa, los alemanes atacaron la parte de Fleury ocupada por nosotros, pero fueron completamente rechazados".

LONDRES, junio 28. — El War Office dió al público el siguiente boletín, extraído de un parte del general Haig:

"Durante la noche rechazamos un ataque alemán cerca del canal de Ypres a Menin.

"En todo el frente nuestras patrullas se mostraron activas y penetraron en las trincheras enemigas en muchos puntos, causando bajas a los alemanes y haciendo algunos prisioneros.

"Esta mañana hicimos estallar con éxito dos minas cerca de Loos. Después de la explosión de una de esas minas un regimiento de Leinster ocasionó bajas al enemigo durante una incursión que tuvo éxito.

"Ayer hubo una gran actividad aérea encima de las líneas enemigas. Cinco de nuestros aeroplanos entraron en combate con cuatro alemanes del tipo Fokker. Dos de los aparatos enemigos fueron derribados y los otros dos fueron obligados a descender. Una de nuestras máquinas desapareció".

NUEVA YORK, junio 28. — De Berlín trasmiten el siguiente comunicado del estado mayor alemán con detalles de las operaciones en el frente occidental:

"En el frente inglés en el ala septentrional se produjeron encuentros de patrullas. El enemigo nos lanzó numerosas nubes de gases asfixiantes, pero no nos causó daños. En algunos puntos dichas nubes volvieron a las trincheras enemigas.

"El enemigo dirigió su fuego especialmente intenso contra nuestras posiciones a ambos lados del Somme.

"Los franceses bombardearon Nesle, matando o hiriendo a 22 civiles franceses.

"Los ataques enemigos al noroeste y al oeste de las obras blindadas de Thiaumont y al sudoeste del fuerte de Vaux no dieron resultado.

"En el bosque de Chapitre un destacamento enemigo, compuesto de oficiales y algunas docenas de soldados, fué sorprendido y hecho prisionero.

"Un biplano inglés fué derribado durante un combate aéreo al sudeste de Arras. Sus ocupantes, que resultaron heridos, fueron tomados prisioneros".

PARIS, junio 28. — El gobierno belga publicó el siguiente comunicado:

"Anoche, en varios puntos del frente de Ramscapelle Steentraate, ambas artillerías se mostraron activas.

"En la región de Dixmude hubo bombardeos locales".

LONDRES, junio 28. — Despachos expedidos de Amsterdam dan cuenta del movimiento que los alemanes realizan en dirección al extremo norte de sus líneas de batalla en el frente occidental.

La actividad demostrada en los últimos días por las tropas británicas ha hecho ver a los jefes alemanes que se prepara un movimiento ofensivo en gran escala y se apresuran a colocar su frente en condiciones de resistir la embestida del enemigo.

Sábese que con gran apresuramiento se están enviando a dicho sector del frente occidental gran número de piezas de artillería pesada, con objeto de contrarrestar la superioridad numérica del enemigo a fuerza de artillería.

Esta es conducida por vía Lovaina y los cañones son transportados al frente por vagones construídos con arreglo a un nuevo modelo que facilita la conducción en forma más rápida.

Esta actividad de los alemanes se viene observando desde hace cuatro días.

LONDRES, junio 28. — Según informes de la mejor fuente, el ejército del kronprinz ha sufrido durante los ataques a Verdun 170.000 bajas entre muertos, heridos y prisioneros.

La acción de los submarinos

Buques a pique

MADRID, junio 28. — Un submarino alemán echó a pique frente a las costas norte de la isla Menorca a dos vapores franceses y uno italiano.

Las tripulaciones de los tres buques fueron salvadas.

LONDRES, junio 28. — El Lloyd recibió un telegrama en el que se confirma que el vapor francés "Fournel" fué hundido en el Mediterráneo por un submarino enemigo.

El "Fournel" desplazaba 2.047 toneladas, pertenecía a la Compagnie Generale Trasatlantique y estaba inscripto en la matrícula de El Havre.

SITUACION MILITAR

EN EL FRENTE ORIENTAL. — LA OFENSIVA DEL GENERAL BRUSSILOFF — NUEVOS EXITOS DE LOS MOSCOVITAS — BOTIN Y PRISIONEROS TOMADOS POR LOS OFENSORES — LA CONTRAOFENSIVA ALEMANA — ATAQUES GERMANICOS RECHAZADOS — EN LAS LINEAS DE FRANCIA Y FLANDES — NUEVOS PROGRESOS DE LOS REPUBLICANOS EN LA REGION DE THIAUMONT — LA CAMPAÑA AUSTRO-ITALIANA — CONTINUA EL AVANCE DE LOS PENINSULARES.

La lucha en el frente oriental continúa tan enérgicamente como a principios de este mes. El ejército del general Brussiloff sigue arremetiendo con violencia contra las líneas alemanas y austriacas que quedan entre el Pripet y la frontera rumana. La retirada de los austriacos de la Bukovina parece haberse detenido. Los rusos en su parte oficial, detallado como de costumbre, no dan cuenta de ninguna operación en la mencionada provincia.

El comunicado de Petrogrado solo cita ataques rechazados, lo que quiere decir que su ofensiva continúa con la misma energía que al comienzo, pero no con el mismo éxito. Cerca de la cabeza de puente de Ixkull, entre los lagos Dolja y Woltchina, en la región de Illuxt y al sudoeste de Lipok, los rusos rechazaron violentos ataques alemanes.

En dirección a Czernowitz el ejército del general Letchitzky emprendió un vigoroso ataque contra las fuerzas del general von Pflanzer-Baltim, logrando obligarlas a retroceder a través del río Dudonetz.

Del 4 al 23 del corriente las tropas del general Brussiloff tomaron 200.000 prisioneros 219 cañones, 644 ametralladoras, 196 lanzabombas 146 armones de artillería y 38 reflectores. Estas cifras dan una idea de la importancia del movimiento moscovita.

La contraofensiva alemana continúa desarrollándose. Ya el boletín de Petrogrado da noticia de una serie de asaltos de las tropas del kaiser.

El comunicado de Berlín dice que al sur de Kikkau, al norte de Miadziol y al sudoeste de Sokul, las fuerzas alemanas realizaron operaciones con éxito, tomando varios centenares de prisioneros y numerosas ametralladoras y lanzabombas.

En las líneas de Francia y Flandes, el interés sigue concentrado en la región del Mosa. Al este de este río, en la región de las obras blindadas de Thiaumont, los republicanos efectuaron nuevos avances. En la aldea de Fleury se libró una lucha encarnizada que quedó indecisa, pues, según dicen los franceses, en ese punto la situación no ha cambiado.

La campaña austro-italiana va haciéndose cada día más interesante. Entre el Adige y el Brenta el avance italiano ha continuado, a pesar de todos los medios que han empleado los austriacos para resistir, reconcentrando el fuego de su artillería y ametralladoras en acciones de retaguardia en que se hallaba favorecido por las dificultades del terreno.

En el valle Arsa los peninsulares avanzaron ayer a través de los fuertes atrincheramientos austriacos de Matassone y Anghebeni, completando la conquista del monte Menerle y limpiando de enemigos las pendientes meridionales del monte Aralta. Se apoderaron de Posina y Arsiero, comenzando el avance hacia el lado norte del valle.

La caballería italiana y patrullas de infantería alcanzaron la línea de Punta Corbin, Tresche, Conca, Fondi y Cesuna, cruzaron el valle de Nos y ocuparon el monte Fiara, monte Taverle, Spitz Kesserle y la cima delle Saette.

Los peninsulares conquistaron las crestas de Caldiera y Campanella, tras una lucha brillante. En el alto Vanoi los italianos ocuparon el macizo de Tognola.

Agrega el corresponsal que el domingo hubo un encuentro de patrullas en los puestos avanzados, y que el enemigo, después de haber disparado 500 granadas sobre Pavoy, llevó un ataque de infantería que fué fácilmente rechazado.

En las inmediaciones de Monastir se ha observado reconcentración de tropas búlgaras.

ATENAS, junio 28. — El jefe del gabinete, señor Zaimis, anunció que el gobierno no ha decidido aún nada acerca del decreto de licenciamiento del ejército, a pesar de que dicho documento está redactado y listo para ser firmado por el rey Constantino.

LONDRES, junio 28. — Según despachos telegráficos recibidos en las primeras horas de la mañana de hoy desde Atenas, el gobierno griego dictó anoche un decreto disponiendo el licenciamiento general de las tropas en aquel país.

Proceso al diputado Libknecht

NUEVA YORK, junio 28. — Radiotelegramas recibidos de Berlín anuncian que la corte marcial que entiende en el juicio que se le sigue al "leader" socialista Libknecht decidirá si es culpable del delito de traición en tiempo de guerra por haber participado en las demostraciones en favor de la paz que se realizaron en la capital alemana el 1.° de mayo con motivo de la fiesta internacional del trabajo.

En los Balcanes

Grecia y los aliados

SITUACION POCO SATISFACTORIA

Diversas informaciones

PARIS, junio 28. — Las informaciones que se reciben de Atenas sobre las relaciones de Grecia y los países aliados no son del todo optimistas.

La situación continúa crítica e insegura, a pesar de que los pedidos de los aliados fueron ejecutados, y el rey firmó ayer el decreto que ordena la desmovilización del ejército que había solicitado la Entente.

ATENAS, junio 28. — Ha sido nombrado ministro de marina el contraalmirante Damanos.

Hasta ahora se encargaba interinamente de ese ministerio el titular de la cartera de guerra, general Callaris.

BURDEOS, junio 28. — El ministerio de relaciones exteriores de Montenegro publicó una proclama del general Weber, comandante austriaco de Cettinge, anunciando que si el ex ministro Vukotitch no se presenta en el plazo de cinco días, arrestará y ahorcará a sus dos hermanos.

ATENAS, junio 28. — El gabinete preparó ayer el decreto relativo al licenciamiento del ejército, de acuerdo con las exigencias de los aliados.

Se cree que el rey Constantino lo firmará hoy.

En lo que afecta a la efectividad de esa medida, créese que empezará a entrar en vigor el 2 de agosto.

AMSTERDAM, junio 28. — Se han recibido despachos de Budapest, en os cuaes se informa detalladamente de la importancia que está adquiriendo en el territorio rumano el movimiento de hostilidad contra los imperios centrales.

Consignan esos despachos que el sábado se verificó en Bucarest una imponente manifestación de hostilidad contra los periódicos que sostienen la defensa de la causa de Alemania y de Austria-Hungría.

Fuerzas de policía, en virtud de órdenes del gobierno, se estacionaron en el domicilio del señor Marghiloman, el jefe del partido germanófilo en Rumania, para impedir que los manifestantes se aproximasen allí, como intentaban, con propósitos francamente hostiles.

También fueron custodiados por as fuerzas policiales los edificios en que se hallan instaladas las legaciones de los imperios teutónicos.

PARIS, junio 28. — "Le Journal" publica el siguiente despacho de su corresponsal en el frente de Salónica, M. Edouard Helsey:

"Una ofensiva del ejército búlgaro es poco probable; pero el alto comando de las tropas búlgaras está empeñado en dar la sensación de que va a producirse esa ofensiva.

"La artillería búlgara demuestra bastante actividad en los valles de Ardzan y Kabisova, en los cuales hubo intenso cañoneo. También las fuerzas búlgaras se han entregado a activos y repetidos reconocimientos a lo largo de Goumnity".

FRENTES SECUNDARIOS

LA CAMPAÑA EN EL CAUCASO

EN EL AFRICA ORIENTAL

PETROGRADO, junio 28. — Un despacho que se acaba de recibir de Tiflis anuncia que en las inmediaciones de Brue, en dirección a Mosul, las tropas del gran duque Nicolás desalojaron a los turcos, empujándolos luego hacia el oeste.

AMSTERDAM, junio 28. — Se recibió hoy el siguiente comunicado oficial turco:

"En el frente persa, nos atacaron ayer al este de Servil fuerzas rusas de todas las armas, bajo la protección de sus posiciones fortificadas. El combate duró hasta la tarde y, finalmente, los rusos se retiraron sin que hubieran logrado su propósito y después de haber sufrido considerables pérdidas.

"Un destacamento ruso que intentó flanquear nuestras tropas en ese sector, fué obligado por un contraataque que llevamos, a regresar a sus posiciones.

"Nuestras tropas que operan en el sur se encontraron en su avance desde Sineh con un regimiento ruso de caballería y lo derrotaron, causándole numerosas bajas entre muertos y heridos.

"En el Cáucaso, en el ala izquierda, consolidamos al norte de Echoruk las posiciones que quitamos al enemigo.

"En otros puntos de ese frente, nuestras tropas persiguen al enemigo que huye en dirección a la costa.

"Dispersamos y apresamos varios pequeños destacamentos rusos, y entre los prisioneros hay treinta y tres oficiales del regimiento 19 de Turketan."

LONDRES, junio 28. — Anúnciase oficialmente que el general Smuts, comandante en jefe de las fuerzas británicas en el Africa oriental, infligió una gran derrota a los alemanes a cuarenta millas al sur de Handeni, sabre el río Lukigura.

LONDRES, junio 28. — Un despacho de Lisboa fechado de hoy anuncia que el gobernador de la colonia Mozambique informó al gobierno de Portugal que a consecuencia de la reciente acción militar contra los alemanes, la guarnición portuguesa del este africano perdió mucho armamento y numerosas embarcaciones que fueron a encallar en la costa.

Protesta contra un impuesto

MADRID, junio 28. — De Bilbao, Santander, Barcelona y otras capitales de provincia salieron delegaciones de cámaras de comercio, astilleros, compañías de navegación, compañías de ferrocarriles, bancos y otras instituciones.

Todas estas delegaciones vienen a Madrid a protestar contra la aplicación de la ley del ministro de hacienda, duque de Alba, que crea un impuesto a los beneficios de la guerra.

El jefe de la policía de Atenas

ATENAS, junio 28. — Hoy ha sido reemplazado el jefe de policía de esta capital.

El nuevo jefe es un partidario del ex presidente del consejo de ministro señor Venizelos.

CIGARRILLOS
La Cabana
DE 40 CTS

Reforma ferroviaria

Sociedad de maquinistas, foguistas, ajustadores y señaleros de ferrocarriles

Una de esas tantas casualidades nos ha puesto ayer en contacto con el presidente de la sociedad Reforma Ferroviaria, que reune en su seno a una parte del personal de maquinistas, foguistas, ajustadores y señaleros.

Ese detalle nos interesó, pues desde la aparición de este diario siempre nos hemos ocupado de los diversos gremios organizados, con el carácter meramente informativo, con un criterio abierto, amplio, desapasionado, sin entrar en ningún caso a considerar el aspecto más o menos tendencioso de esos organismos, lo cual, por otra parte, no nos preocupa ni nos interesa.

Aprovechamos, pues, la presentación que nos fué hecha del presidente de esta sociedad para pedirle algunos pormenores relacionados con su origen, la finalidad, la situación del momento, las gestiones realizadas en pro de sus afiliados, y en general todo lo que se requiere para poder escribir una crónica como la que estamos ofreciendo a nuestros lectores.

Fundación de la Reforma Ferroviaria—

—Fué en ocasión de la huelga ferrocarrilera producida en 1912 y después de 52 días de lucha cuando ya las empresas reemplazaban a la mayor parte de los maquinistas y foguistas, con elementos traídos de Europa, que creimos oportuno retornar al trabajo, llevando ese pensamiento al seno del organismo que funcionaba en el gremio, pero como allí perduraba la intransigencia, resolvimos separarnos de él y constituir esta sociedad, cuyos fines tienden al mejoramiento de las condiciones de vida y trabajo de todos los maquinistas, foguistas, ajustadores y señaleros de locomotoras de la república, permanecer dentro de los límites del orden el espíritu de organización, progreso moral, intelectual y económico del gremio por todos los medios lícitos a su alcance; ayudar, y socorrer pecuniariamente y con asistencia personal a sus asociados en los casos de enfermedad o accidente del trabajo; constituir tribunales mixtos de arbitraje para dirimir todos los conflictos que se susciten con las empresas, a fin de evitar movimiento que perjudican a todo el mundo, inclusive al mismo personal; crear escuelas técnicas para el perfeccionamiento de los afiliados y a fin de que éstos puedan en esa forma hallarse mejor preparados para afrontar la lucha por la vida.

Tales son, nos dijo nuestro informante, nuestros propósitos que vamos realizando gradualmente, porque nada es posible obtener rápidamente de la noche a la mañana. Lo que sí puedo decirle, añadió, es que en el seno de nuestro sindicato queden completamente excluídas todas las cuestiones de índole político-religiosas, ni de alianza con las demás sociedades gremiales, más o menos similares.

—Nuestra sociedad, puede usted afirmar—acuerda subsidios a los socios enfermos que se imposibiliten temporalmente para el trabajo; en caso de fallecimiento la institución entrega a la viuda, hijos o padres, el monto de las cuotas abonadas por aquél, más la suma de 250 $ del capital social; pero independientemente de todos los subsidios antes mencionados, la institución busca trabajo a los desocupados; se interesa en los casos de suspensión, a fin de averiguar si el acto ha sido injusto, si no lo es le ayuda con 2 $ diarios hasta que consiga ser repuesto o bien ocupado en otra empresa.

De lo expuesto fluye, evidentemente,—son palabras de nuestro informante—que la sociedad no se limita a hacer declaraciones de carácter trascendental exclusivamente, sino que procura de inmediato favorecer en cuanto le es factible a sus afiliados.

El sindicato cuenta actualmente con 3200 afiliados; cuenta en el interior con 76 seccionales que funcionan normalmente. Es una sociedad reconocida; tiene personería jurídica acordada en julio de 1915. Publica una revista mensual como órgano de propaganda y de información.

Ha propuesto al ministerio de Obras Públicas para que por intermedio de la dirección de ferrocarriles se establezca un escalafón uniforme para el personal de todas las empresas, pues hasta la fecha cada compañía tiene el suyo.

En breve funcionarán varias escuelas técnicas en los mismos galpones de locomotoras, cedidos por las empresas para que el personal técnico de las mismas dicte conferencias teórico-prácticas para mejorar las aptitudes profesionales de los maquinistas, foguistas y ajustadores.

Esta sociedad se ha dirigido a las empresas ferroviarias en el sentido de establecer el sistema del prorrateo del trabajo, pues cuando culminó la crisis, como consecuencia de la declaración de la guerra europea, limitándose el tráfico por efectos de la misma causa, hubo el propósito, por parte de las compañías de despedir a una parte del personal. Este sindicato reputó que era más indicado en una emergencia de esa índole evitar que muchos padres quedaran de hecho cesantes en razón de esa causa de fuerza mayor, y que más humano era la votación o prorrateo de trabajo. La iniciativa encontró la mejor acogida y ha sido desde entonces puesta en práctica con excelente resultado.

El estado económico de la sociedad Reforma Ferroviaria es bastante próspero, y lo sería en mayor escala, según los datos que nos fueran suministrados a no ser las sumas copiosas invertidas en subsidios por enfermedad, falta de trabajo y fallecimientos.

LA EVASION DE LOS PRESOS DEL NEUQUEN

Cantada por el jefe de policía

La evasión de los presos de la cárcel del Neuquén ha dado margen a Eduardo Talero, el amable poeta que fué jefe de policía en aquel territorio durante la fuga de los bandoleros, para hacer un canto épico armonioso y singular.

El señor Talero hace la apología de la evasión.

"Pues la vida vive de la sangre roja,
Pues en los jardines el ave deshoja
Más flores que ramas al querer huír:
Entonces dejemos que quiebren las balas
Los gajos que estorben el juego a las alas
Que anhelan al viento y al rayo batir.

¿Qué importa que al paso quebremos racimos?
¿Acaso no dicen que todos nacimos
En la viña roja del Señor Jesús?
¡Queremos ser libres! Si resulta daño
No será la culpa del triste rebaño
Que tras largo encierro se ofusca en la luz".

El poeta se refiere a las hazañas de Bresler y de sus secuaces en Neuquen y Plottier. Como jefe de policía que era, es, sin duda alguna, muy singular la exégesis. Como poeta ya no. ¿No viven, acaso, los poetas al margen de la realidad?

Homero, el grande Homero cantó a Troya, a Héctor y a París. Pues bien, ¿no nos ha demostrado la historia que Troya era algo así como un refugio de salteadores que vivían poniendo a saco las poblaciones jónicas y que París, el bello París, no era más que un vulgar ladrón de mujeres? ¿No ha cantado, así mismo Lucano, el robo de las sabinas, acto de pillaje que de ocurrir hoy sublevaría al mundo?

Talero, pues, acordándose de estos antecedentes de la magna poesía ha cantado a los evadidos de la cárcel del Neuquen.

¡Hurra! ¡los caballos! Los amigos fieles
Con los que soñamos en las horas crueles
De desolaciones y cautividad:
¡Hurra! que a lo lejos tras diáfanos tules
Se álza en los perfiles de sierras azules
El sendero amado de la libertad.

¡Bravo Talero! ¡Onomatopéyicos alejandrinos! La rima parece recordar el trote de los caballos de los prófugos alejándose hacia la cordillera. Pareciera como que el señor Talero los hubiera oído, con tanto arrobo, componiendo ya las estrofas, que no tentó siquiera apurar el tranco del suyo para no perder la musicalidad del ritmo, olvidado de su grave cargo de jefe de policía para pensar solamente en la belleza inmortal de la poesía.

El héroe de la evasión de los presos del Neuquen acaba de trasmontar las fronteras internándose en Chile. Huésped poco grato, por cierto, para el vecino país, desde luego ha de ser cubierto por la atención policial que no ha de escatimar esfuerzo para reducirlo a la seguridad de la cárcel, nuevamente.

La odisea de este criminal, buena para inspirar una imaginación folletinesca, indudablemente señala un perfil sugestivo. Su audacia ha pasado por sobre la agilidad profesional de la policía de Neuquen que no fuera capaz de sofrenar sus ímpetus y dar en tierra con sus propósitos. Organizador técnico de la evasión hizo y deshizo sin que le alcanzara una bala de los graves guardianes del orden de ese territorio ni le detuviera el paso ninguno de cuantos en su persecución se lanzaron

Ahora está fuera del país. Y una sonrisa despectiva asomará seguramente a su rostro de bandolero al volver la vista a la Argentina y contemplar mohinos y cariacontecidos a sus perseguidores y guardianes de enantes.

DIQUE DE CARENA

Hoy entró en el dique de carena el vapor español "Infante Isabel de Borbón" a fin de revisar el casco.

FIESTAS DEL CENTENARIO

DIVERSAS INFORMACIONES

Dentro de la próxima semana deben quedar listos los trabajos de iluminación general de la ciudad, la que ha sido reforzada con relación a la que se hace generalmente.

En la Avenida de Mayo se ha agregado un arco más por cuadra, de los que se habían colocado para el 25 de Mayo próximo pasado.

La iluminación abarcará las calles y plazas siguientes: Avenida de Mayo, de Bolívar a Sáenz Peña; Callao, de Rivadavia a Santa Fe; Santa Fe, de Callao a Plaza San Martín; Florida, de Charcas a Rivadavia; Perú, de Rivadavia a Alsina; Carlos Pellegrini, de Santa Fe a Rivadavia; Bernardo de Irigoyen, de Rivadavia a Cochabamba; diagonales Norte y Sud; Libertad, de Santa Fe a Plaza Pellegrini; Tucumán, de Carlos Pellegrini a Libertad; plazas del Congreso y de Mayo, plazoletas Colón y Viamonte; plazas Pellegrini, Lavalle, Independencia, Flores, Monserrat, San Martín y Belgrano y plazoletas frente a las subintendencias de Boca y Barracas.

Además ostentarán iluminación especial la casa de gobierno, intendencia municipal y otras oficinas de gobierno. Contribuirán también a mayor lucimiento diversos clubs y casas de comercio de la capital.

REPRESENTACION DEL GOBIERNO EN TUCUMAN

En las fiestas que se realizarán en Tucumán ha decidido el gobierno ser representado por uno de los ministros de estado.

Con tal motivo debe partir para esa provincia el doctor Carlos Saavedra Lamas, ministro de justicia e instrucción pública, el 4 de julio próximo. Lo acompañará el subsecretario de instrucción pública, doctor Horacio Rivarola.

Ha sido especialmente invitado el delegado de la dotación Carnegie, señor Goldsmith.

TORNEO ESCOLAR DE VICENTE LOPEZ

La junta ejecutiva del torneo escolar de pelota al cesto, pro cultura escolar, ha organizado para el 9 de julio próximo por la mañana una fiesta en conmemoración del centenario que se realizará en el local de la escuela número 1, Corrientes y Córdoba (Olivos).

CLUB ESTEBAN ECHEVERRIA

Este club de General Urquiza, ha nombrado una comisión de vecinos para que corra con los trabajos para la celebración del centenario.

La comisión ha quedado constituída en la siguiente forma: Presidente, doctor Horacio Vilaseca; vicepresidente, Anacarsis Batti; secretario, señor Carlos Faverio; pro, señor Agustín Otero; tesorero, señor Fernando Foulier; vocales, señores Angel de Rosa y Félix Foulier.

ASOCIACION PATRIOTICA NACIONAL

Mañana jueves, esta asociación realizará dos asambleas patrióticas en conmemoración del centenario de la independencia.

La primera se efectuará a las 10 a. m. en la plaza Primera Junta; harán uso de la palabra los señores Guillermo Sullivan, Raúl Menzaquen y Carlos S. Manchón de Orán.

La segunda se llevará a cabo a las 2 p. m. en la plaza del Once; hablarán el presbítero Floro A. Olivari y los señores J. Alfredo Concepción y S. E. Noceti.

El domingo, a las 10.30 a. m., se realizará en la Recoleta un homenaje preparado por la Asociación Patriótica Nacional al fundador de nuestra Armada, don Guillermo Brown. El mismo día, a las 2 p. m., se llevará a cabo una manifestación de homenaje al poeta don Carlos Guido y Spano. Se organizará en la plaza Italia.

La procesión cívica del 8 de julio se formará en la plaza del Congreso a las 2 p. m., para desfilar por Rivadavia, Avenida de Mayo y Florida hasta la plaza San Martín.

La secretaría de la Asociación Patriótica Nacional funciona en Rivadavia 1779, donde se reciben adhesiones.

EX ALUMNOS DE DON BOSCO

La comisión directiva de jóvenes ex alumnos del Centro Pío IX, ha resuelto efectuar, con motivo del centenario, una gran fiesta patriótica que se efectuará el 29 del corriente a las 8 p. m. en el salón de actos del colegio San Carlos, calle San Carlos 4050.

El programa preparado por la comisión lo transcribimos a continuación:

Primera parte. — Himno Nacional. Discurso de apertura por el señor J. A. Sanguinetti. Piano, por el niño Raúl Despet: "El tambor de Belgrano", juguete musical por los niños del coro "San Rufino". "El Himno Nacional", por el niño Antonio A. Castro. Sinfonía por la orquesta. "La noche del 20 de mayo de 1810 en casa Peña". Cuadro vivo. "Timidito y Francón", juguete cómico en un acto.

Primera parte. — "Ituzaingó", marcha por la orquesta. "La Primera Junta", cuadro vivo. "El pino de San Lorenzo", poesía declamada por el niño Alfredo M. Bertoli. "Barro y cristal", comedia en un acto. Sinfonía por la orquesta. "Nuvolette di lacrime", por los niños del coro "San Rufino". "Jura de la independencia", Cuadro vivo. Discurso de clausura por el R. P. Esteban Pagliere.

Los números de música serán ejecutados por la orquesta de la Juventud Católica.

VISITA A LAS ESCUELAS

En el consejo escolar XV

Los directores de las escuelas primarias del Consejo escolar XV, continuaron las visitas que vienen celebrando pro iniciativa del vicepresidente, doctor Francisco Linares.

Correspondióle el turno a la escuela "Alberdi", dirigida por el profesor señor Antonio O. Fernández, en la que recibieron muy buena impresión por los esfuerzos demostrados en conseguir una organización eficiente, prueba de buen gobierno, y como consecuencia, una disciplina inmejorable.

Al final de la visita se hizo un homenaje a Mitre, acto en el que intervinieron los maestros y alumnos de la escuela.

Acompañaron a los directores en esta visita, el inspector técnico general, señor Salinas, el inspector señor iMeli y la secretaria del consejo escolar, señorita Matilde Hernández.

EXPORTACION DE CARNES

El frigorífico Armour de La Plata ha despachado por el vapor Vauban con destino a Liverpool, vía Nueva York 2963 cuartos delanteros de vacunos congelados y 2962 cuartos traseros de vacunos congelados.

El mismo establecimiento ha despachado por el vapor Drina con destino a El Havre 3419 reses de carneros congelados, 5938 cuartos delanteros de vacunos congelados, y 6021 cuartos de vacunos traseros congelados.

En el vapor Kelvindale despachado de Campana el 26 del actual con destino al continente, el frigorífico Las Palmas produce C.o Ltd. embarcó 8876 cuartos de vacunos con un total de 552 toneladas.

CREDITOS
A PAGAR EN 10 MESES
DESDE $ 50.- HASTA $ 10.000.
La adquisición de mercaderías a pagar en 10 meses (el 10 o|o cada mes) es una operación convenientísima para todo el mundo, cuando existe una entidad organizada como en nuestra casa, que posee capital ilimitado para esta operación y que su marcha está perfectamente ajustada y ordenada. En las ventas en esta forma no se cobra comisión, no se cobra interés, ni hay gasto ni recargo alguno, ni tampoco intermediarios, porque la entidad de los créditos funciona en la misma casa y con la misma firma.
Los precios son exactamente los fijados y marcados para la venta al contado y no se limita en nada lo que se ha de adquirir. En una palabra: La orden de compra representa dinero al ser presentada en la caja.
Señor A. CABEZAS
(Dirección de Créditos)
Sarmiento 562 (altos) Capital
Sírvase enviarme datos para obtener un crédito.
Calle .....
Nombre .....
SI NO PUEDE VENIR PERSONALMENTE ENVIENOS EL PRESENTE CUPON
A. CABEZAS
522 - SARMIENTO - 562

La Plata Cold Storage embarcó 16.622 cuartos de vacunos congelados en el trasatlántico Vauban, que el 26 del corriente fué despachado del puerto de La Plata con destino a Liverpool.

Aéreo-Club Argentino

Fiesta en la Sportiva

La intendencia ha resuelto acceder a un pedido hecho por el Aéreo Club Argentino en sentido de que se le concediera el stadium de la Sportiva para realizar concursos deportivos los días 6, 7 y 16 de julio.

El stadium ha sido cedido a condición de que se establezca una tribuna en la cual tenga libre acceso el público.

Nuestro folletín

Empezaremos a publicar mañana de folletín la última obra del distinguido escritor e ilustrado facultativo doctor Francisco Otero, "La higiene del niño". Trabajo de trascendental importancia, en que la observación atinada y útil corre parejas con la dicción fácil y elegante, está llamado a servir eficazmente de norma de conducta para las madres que encontrarán en él un acopio de enseñanza para la educación higiénica de sus hijos.

Ya en anteriores ocasiones el doctor Francisco Otero ha publicado obras de esta índole. Y su "Higiene Social" (higiene del conscripto de mar y tierra), la "Higiene del Obrero de las fábricas, talleres y construcciones" e "Higiene de la Mujer", son libros que se han impuesto entre la producción nacional por la corrección de la factura y lo interesante y beneficioso del tópico.

"La higiene del niño" será seguramente recibido con entusiasmo por nuestros lectores. Se trata de un notable estudio sobre la forma en que debe hacerse primar en los hogares la higiene infantil. Y es de suponer que las madres se aprestarán gustosas a penetrarse de las indicaciones científicas que en estilo elegante vierte su autor.

A modo de prólogo, insertamos a continuación el capítulo "A las madres", que abre, por decirlo así, la importancia y eficacia del volumen:

A LAS MADRES

Si en mi cartilla anterior, tercera de la serie Higiene Social, y escrita especialmente para la mujer, hube de poner singular esmero en puntualizar las cuestiones pertinentes a la educación higiénica de la juventud femenil, clasificándolas y redactándolas en forma y términos que más encuadran a dicho objeto, con mayor motivo en ésta, que asume el argumento acaso de mayor interés para vuestro sexo, he procurado desarrollar los respectivos temas, aprovechando todo el producto de la observación y experiencia de los buenos maestros, todo el juego de mi ingenio, como arquitecto constructor de las consabidas cartillas, toda la fuerza de mi lógica, en fin, como higienista vulgarizador, para señalar a las futuras madres, con la de idea exactitud y precisión, tanto lo que deben hacer como lo que les corresponde omitir, en obsequio del mejor éxito en la crianza y sana educación de sus hijos.

Porque habéis de saber, señoras, que la vieja creencia de la masa común, sobre el influjo terminante que ejerce en la mortalidad de los párvulos, su innata debilidad es sostenida solamente por el deseo de disculpar los funestos resultados producidos todavía por la ignorancia de las actuales generaciones, respecto a los cuidados y atenciones que prescribe la moderna higiene de la infancia.

El niño al venir al mundo, cierto es que representa la más tierna expresión de la organización humana, pero en vuestras manos está precisamente defender esa delicadeza y virginidad de su complexión física y de su mecánica fisiológica, contra los perniciosos conflictos a que lo han de exponer con frecuencia, los agentes naturales externos, las influencias morales, sus propias acciones vitales, etc., etc. La naturaleza, siguiendo las leyes inmutables que rigen los problemas de la vida, tiende por su cuenta espontánea, invariablemente y desde su comienzo, a la conservación y perfección de ella, hasta en sus más nimios detalles. De modo que si este concierto armónico que distingue al recién nacido, se desequilibra bien pronto, muy a menudo, y con intensidad suficiente como para comprometer su bienestar material y moral, ello es debido en la gran mayoría de los casos, a la impresión inconsciente de las madres, como a los impulsos, caprichos y preocupaciones que hubieren heredado de sus ascendientes.

Los preceptos de la higiene infantil — como vais a tener ocasión de apreciar, al recorrer en el presente trabajo, — son tan sencillos, tan económicos, casi tan vulgares que, una vez aceptada la verdad de sus fundamentos, comprobada la eficacia por la evidencia de sus resultados, y puestos en práctica con el imperio del hábito, no significarán para vosotras otra cosa, sino simples cuestiones de sentido común introducidas pues, en vuestros hogares, rindiendo culto a sus mandatos con todo el fervor que mete en sus beneficiosos propósitos, y observaréis infaliblemente cualquiera de estas dos recompensas que al corazón de madre, con respecto a la salud y vida de su hijo, le es dable aspirar:

En los casos victoriosamente felices (los más), la formación del niño sano, vigoroso y de mente equilibrada.

En los casos inevitablemente desgraciados (los menos)..... ¡la tranquilidad de la conciencia satisfecha!

TEMAS

PRIMERA PARTE

Alimentación infantil—

1.o Importancia del conocimiento de la puericultura. 2.o Líneas generales sobre la lactancia materna. 3.o Técnica de la lactancia natural. 4.o Terminación del tema anterior. 5.o Las amas de cría. 6.o Lactancia artificial. 7.o El biberón. 8.o Lactancia mixta. 9.o El destete. 10 Primera alimentación sólida.

SEGUNDA PARTE

Higiene general del párvulo—

1.o Higiene de la dentición. 2.o Vestidos. 3.o Aseo de la criatura. 4.o El dormitorio del niño. 5.o La cuna. 6.o El sueño. 7.o Estado de vigilia. 8.o La higiene de los órganos de los sentidos. 9.o Higiene profiláctica. 10 Medicina casera y asistencia facultativa.

TERCERA PARTE

Dirección higieno-psicológica de las primeras edades—

1.o Generalidades. 2.o Defectos morales infantiles. 3.o Instintos de imitación y de la curiosidad. 4.o Dirección de la inteligencia. 5.o Higiene especial de los atributos intelectuales. 6.o La psicología de los juegos infantiles. 7.o Educación de la voluntad. 8.o Educación estética. 9.o Vocación profesional. 10 La higiene del instinto sexual

América para los Americanos
El Hotel Americano para todo el mundo
Son varias las generaciones que han frecuentado el Hotel Americano, disfrutando de los encantos de su refinado confort. Sus habitaciones, lujosamente instaladas, su excelente mesa, su bodega, única en América, cuidadosamente conservada hace cuarenta años, con más de un millón de frascos, la orquesta zingara que todos los días ejecuta trozos variados y selectos, sus pollos a lo spiedo, cinematógrafo gratis, la bondad de todos sus artículos y lo reducido de sus precios, hacen del Hotel Americano el sitio preferido para disfrutar de tantos atractivos. Para quien no lo conoce, se impone una visita.
HOTEL AMERICANO
Cangallo 958 al 966 - Carlos Pellegrini 157
NOTA: Servicio especial para banquetes, en amplios y lujosos salones.

YA APARECIO DERECHO CONSTITUCIONAL
Apuntes taquigráficos tomados en la cátedra del Dr. José Nicolás Matienzo. De venta en la librería de MARTIN GARCIA, Rivadavia 581.

La elección presidencial

MANIFESTACIONES DE LA OPINION AMERICANA

Juicios de la prensa brasileña

La opinión americana sigue manifestando su satisfacción por el triunfo de la democracia en las elecciones efectuadas en nuestro país el 2 de abril.

La victoria del partido Radical se celebra como cosa propia en todos los pueblos vinculados al nuestro, y los ciudadanos elegidos para dirigir los destinos de la República, aparecen desde la primera hora con el auspicio de las ponderadas mentalidades que dirigen los órganos de publicidad más autorizados del continente.

Publicamos en seguida algunos párrafos de los artículos que al triunfo radical dedican los diarios últimamente recibidos.

"Jornal do Brasil", de Río de Janeiro—

La victoria, como era de esperar, corresponde a la fórmula radical, compuesta de los doctores Hipólito Irigoyen y Pelagio Luna, dos personalidades sobradamente destacadas entre la nueva generación de políticos argentinos.

El partido Radical, que va a dirigir en el futuro los destinos de la gran nación vecina, es una agrupación de altas tradiciones políticas. Su programa está basado en los más severos principios sociales y administrativos, viene ejerciendo desde hace muchos años una fiscalización activa en la dirección general de las cuestiones que más interesan a la nación, y colaborado en forma muy eficiente en la gran obra de la moralización política y en la democratización de los principales elementos nacionales.

Comenzando por la revolución que acabó con el gobierno nefasto de Juárez Celman, y siguiendo por las diversas campañas emprendidas contra los gobiernos federales y provinciales, que se apartaron del camino recto y que merecieron críticas severas, la obra regeneradora del partido Radical es de las más saludables. Partido de juventud, cuenta en su seno con espíritus ardorosos y combatientes, dispuestos al sacrificio por el bien de la nación. En él actuaron y figuran algunas de las personalidades que más se destacaron en el escenario de la nación vecina, como el gran tribuno doctor Alem — cuyo nombre despierta hoy y siempre el entusiasmo de sus fervorosos adeptos, que anualmente se congregan en piadosa romería en el cementerio para conmemorar su memoria,— y el notable estadista doctor Irigoyen, futuro presidente.

A la campaña perseverante de ese gran partido en pro de una política honesta y progresista, se debe el merecido triunfo que acaban de obtener en las urnas sus distinguidos candidatos.

"A Rua", de Río de Janeiro—

La Argentina, que de súbito viene conquistando un papel saliente a la vanguardia de los países sudamericanos, acaba de dar a las demás naciones del continente un ejemplo digno de imitación, que la coloca desde el punto de vista moral y social en una situación sin igual en esta parte del mundo.

Los políticos de responsabilidad comprendieron que entre sus intereses y los intereses nacionales debían prevalecer éstos, y el resultado de esa convicción fué la victoria de la fórmula Irigoyen-Luna.

El nuevo presidente se elevará al poder con todo el prestigio de un hombre de gran valer moral e intelectual, de un hombre acostumbrado a la lucha, y que siempre se mostró adverso a prosperar a costa del tesoro público.

A pesar de tener una gran fortuna el doctor Irigoyen, durante veinte años ejerció el magisterio nacional, pero jamás percibió los haberes que le correspondían.

Ahora, al ser proclamada su candidatura — a lo que él se opuso reiteradamente — el doctor Irigoyen resolvió no recibir jamás su sueldo como primer magistrado de la nación, cediéndolo generosamente a la Sociedad de Beneficencia, como lo hiciera público apenas proclamada su candidatura.

Es rodeado de tales prestigios que subirá el 12 de octubre a la presidencia el doctor Hipólito Irigoyen.

Conviene consignar que el partido Radical en la Argentina no se parece a los partidos radicales europeos, pues sólo se debe su denominación al hecho de que los miembros que lo componen son radicalmente contrarios a toda simulación de la verdad electoral.

De este modo, la política exterior de la Argentina no sufrirá ninguna solución de continuidad.

"A Noite", de Río de Janeiro—

En el partido Radical actúan preferentemente casi todos los representantes de la juventud argentina y la mayoría de los políticos que inician su carrera.

La victoria del partido Radical significa un cambio completo en la política interna de la Argentina, pues representa la desaparición de las tendencias que con el general Roca, el doctor Pellegrini y sus amigos, gobernaron a la república vecina desde 1880. Equivale, así puede decirse, a una gran revolución pacífica.

UNIÓN CÍVICA RADICAL

CONGRATULACIONES A LOS Dres. IRIGOYEN Y LUNA

Un núcleo importante de ciudadanos de Jachal, afiliados al partido radical de la provincia de San Juan, así como numerosos extranjeros de arraigo radicados en aquel importante departamento, con ocasión de la proclamación del electo presidente de la República Dr. Hipólito Irigoyen y del vicepresidente electo Dr. Pelagio B. Luna, han presentado sus congratulaciones a tan eminentes ciudadanos por intermedio del doctor Arturo de la Rosa Ponte, nuestro prestigioso correligionario de la provincia mencionada, dirigiéndole el siguiente telegrama:

"Señor doctor de la Rosa Ponte, Billinghurst 1535. Buenos Aires. — "Al significar a los distinguidos correligionarios nuestro íntimo regocijo por el triunfo obtenido, rogásmosle quiera hacer intérprete de él ante los preclaros ciudadanos que hoy llevamos a la primera magistratura de la Nación, como un exponente de honradez administrativa y garantía incontrovertible del respeto a los derechos individuales acordados por la Constitución Nacional, tanto para los nativos como para los extranjeros que animados de buena voluntad contribuyen al engrandecimiento de la patria".

Doctor Iguel HaggMar, Laureano López, F. Godoy, Pedro Miguel, Cipriano Núñez, Rafael García, Tomás Swizer, Santiago Roco, Agustín Dojorti, Antonio Martínez, Felipe Videla, Manuel Córdoba, Segundo Vaca, Pedro Valdez, Juan Almeida, Adolfo Tanus, Segundo Quiroga, Demetrio Flores, Alejandro Etcheverry, Félix Páez, Salomón Sasso, Exequiel Castro, Abraham Sarruffo, Juan Flores, Miguel Fourniguier, Isaías Cano, Moisés Cano, Roberto Cano, Carlos Varas, Isaías Simón, Arturo Gómez, José María Peñaloza, Fortunato Pedemont, Lindor Aballay, Marcial Fierro, Salomón Swizer, José Varas, Víctor Alcayaga, Honorio Marinero, Miguel A. Rosas, Pedro Alaniz, Justo Arévalo, Martín Gómez, Pedro Jofré, Rómulo Rodríguez, José Torres, Juan de Dios Baca, Rogelio Yáñez, Luis Pedemont, Rolendio López, Bruno Córdoba, V. O. López.

VELADA CIVICA

Conmemorando el aniversario de la muerte del doctor Alem, el comité de propaganda ha organizado una velada cívica que se verificará mañana, a las 8.30 p. m., en el teatro Nuevo.

Hablarán en ese acto el doctor Carlos A. Becú, sobre el tema "El gobierno futuro bajo beneficio de inventario", y los doctores Carlos F. Melo, José Luis Cantilo, Andrés Ferreyra (hijo), Albino Pugnalin y Diego L. Molinari, quienes disertarán sobre temas de actualidad.

A esta velada concurrirá la diputación radical y delegaciones de los comités nacional de la capital y seccionales.

Las localidades para este acto son gratis y pueden solicitarse en la administración de este diario.

20.o ANIVERSARIO DE LA MUERTE DEL DOCTOR ALEM

El comité radical de la circunscripción 6.a (San Carlos Sud), ha designado a los correligionarios señores Manuel Inchausti, José Sabrafén, Manuel Gazpio, Manuel Otero, capitán Antonio Gómez y Cernadas, Francisco Franco, Antonio Telechea, José Allieri, Miguel Bavestrello y Agustín Marcologno, para que presten guardia de honor el 1.o de julio próximo en la Recoleta, ante el mausoleo que guarda los restos del doctor Alem, en ocasión del 20.o aniversario de su fallecimiento.

BUENOS AIRES

Fiesta radical

TANDIL, junio 28. — Realizóse la fiesta organizada por el comité de la Juventud Radical "Aristóbulo del Valle", en conmemoración de los triunfos nacional y local.

A la fiesta campestre que tuvo lugar en la hermosa casa-quinta de los correligionarios Esmenotte Hnos., asistió una numerosa y selecta concurrencia.

Tanto la manifestación de ida como la de vuelta al local del comité fueron un exponente de las fuerzas con que cuenta el partido en la localidad.

No obstante el mal tiempo, asistieron a la fiesta más de 20 familias de nuestra mejor sociedad. Muchas señoritas concurrieron con boinas blancas, provocando su llegada verdaderas demostraciones de entusiasmo.

El diputado nacional don Lauro Lagos se adhirió telegráficamente al acto, lamentando no poder asistir a él.

SANTA FE

Manifestación radical

PUERTO SAN MARTIN, junio 28. — Conmemorando el grandioso triunfo de la Unión Cívica Radical y en homenaje a los esclarecidos ciudadanos doctores Hipólito Irigoyen y Pelagio B. Luna, electos presidente y vice de la república, respectivamente, el comité de esta localidad realizará mañana jueves 29, una asamblea cívica que se realizará en la casa de su presidente, señor Teófilo Paz, radicado en la estación Cerana.

En esta fiesta hará uso de la palabra el diputado provincial señor Pedro Goyenechea, y señores Luis A. Migueles, Juan B. Morros, Teófilo Paz y otros.

SAN JUAN

En conmemoración del triunfo

SAN JUAN, junio 28. — Noticias recibidas de Jachal, importante y lejano departamento de esta provincia, informan que el domingo pasado hubo una grandiosa manifestación popular, en homenaje a los eminentes ciudadanos doctores Hipólito Irigoyen y Pelagio Luna, electos presidente y vicepresidente de la nación.

Desfilaron por los distritos de Pampa del Chañar y Pampa Vieja 500 correligionarios a caballo; hubo gran asamblea cívica en la Villa de Jachal, en cuyo acto hicieron uso de la palabra el doctor Miguel Haggar y el señor Rafael García y se repartieron obsequios a los pobres en nombre del comité radical local, que preside el señor José María Peñaloza, ciudadano respetable y de arraigo en el departamento.

Las damas arrojaron flores al pasar las columnas de manifestantes y numerosos extranjeros radicados en aquel páraje desde largos años atrás y con hogares argentinos, participaban del espléndido movimiento de opinión.

Nos place dejar constancia de los sentimientos cívicos del pueblo jachalense: ellos son auspicios de la regeneración política, de que tanto necesita la provincia de San Juan.

TRAFICO MARITIMO

Movimiento de vapores

Araguaya (Mala Real Inglesa). — Procedente de Buenos Aires, llegó hoy a las 8 a. m. a Liverpool sin novedad.

Highland Rover (Nelson Line). — Llegó hoy a nuestro puerto procedente de Londres, con pasajeros, correspondencia y carga general. Realizó el viaje sin novedad.

Ortega (Línea del Pacífico). — En viaje de Pacífico para Liverpool, saldrá el 4 de Julio próximo de Valparaíso.

El vapor británico Siddons, salió el 24 de Nueva York con 5000 toneladas de carga para este puerto.

Colectividades extranjeras

CRUZ ROJA FRANCESA

La comisión de damas que organizó la representación el 14 de junio en el teatro Colón, ha remitido al delegado de la Cruz Roja Francesa el complemento de los fondos recaudados en ese beneficio a favor de la Cruz Roja Francesa.

CRUZ ROJA ITALIANA

La Cruz Roja Italiana organiza para el 3 de julio próximo una representación de gala en el teatro Colón.

El programa de esta representación no se ha confeccionado definitivamente, pudiendo anticiparse que prestará su concurso el señor Marcel Journet.

DE LA PLATA

GASTOS DE REPRESENTACION

El senado, en su sesión de ayer, votó 30.000 pesos para gastos de representación de los señores senadores que concurran al congreso de Ciencias Sociales que debe celebrarse en breve en Tucumán. Es de notarse que a esta misma cantidad se eleva la suma destinada a los festejos patrióticos en esta ciudad, no guardando en realidad relación el destino que debe dársele a ambas asignaciones.

LOS EDICTOS JUDICIALES

Fundó en la sesión de ayer su anunciado proyecto sobre publicación de edictos judiciales, el senador Maurice.

Por este proyecto se establece que los edictos serán publicados únicamente en el "Boletín Oficial", con lo cual se busca ante todo perjudicar a la prensa opositora.

PAGO A LA ADMINISTRACION

Hoy se comenzó el pago de los sueldos de la administración por el mes en curso.

LA MATRICULA DE VEINTE PESOS

En la sesión que celebró ayer el Senado fué rechazado el proyecto del director de escuelas en aquella parte en que se establecía una matrícula de veinte pesos para los alumnos de 5.o y 6.o grado.

EL BAILE EN LA MUNICIPALIDAD

Se prosiguen con todo éxito y entusiasmo los preparativos para el baile que en conmemoración del centenario se realizará el 8 de julio en los salones de la Municipalidad.

CAMAS DE BRONCE

En exposición el nuevo surtido de camas de bronce, camas de hierro y camitas de todas clases :: :: ::

DIBUJOS ELEGANTES, MODELOS EXCLUSIVOS, PRECIOS BAJOS

CAMA DE BRONCE, barrotes cuadrados, con elástico de tejido reforzado. Metros 0.90 de ancho.. $ 180.—

Tenemos gran surtido de camas de bronce, desde..... $ 85.—

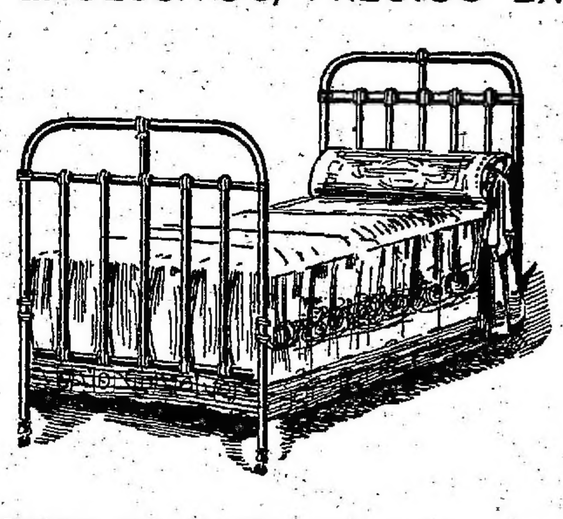

CAMA DE HIERRO pintada blanco. Con tejido de alambre. Metros 0.90 de ancho..... $ 31.—

COLCHONES

ALMOHADONES

ALMOHADAS

de lana, cerda, plumas y duvet de todos tamaños.

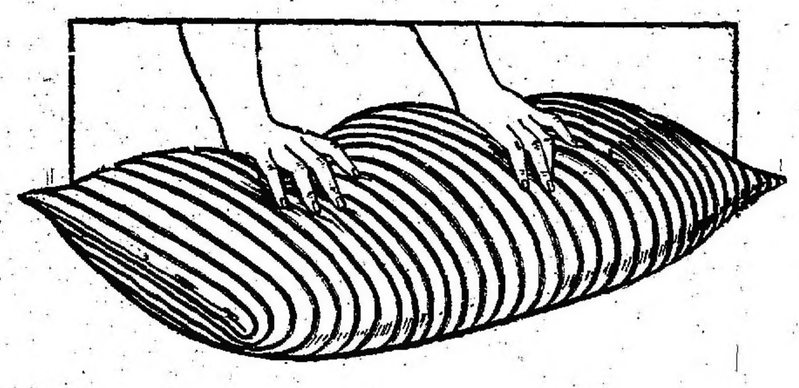

ACOLCHADOS de duvet desde $ 25.00

Cubre elásticos, colchas de tul, cretona, etc., etc. :: :: :: ::

La casa THOMPSON invita especialmente a que visiten el grandioso salón dedicado a las camas y demás artículos anexos.

NO SE COBRA EMBALAJE

Thompson Muebles Ltda

FLORIDA 833

BUENOS AIRES

PROVINCIAS

SANTA FE

Policiales. — Ecos de sociedad. — Exportación de maíz. — Impuestos

ROSARIO, junio 28. — Siendo las 9 y 20 de la mañana se presentó en la comisaría de la sección 4.a el señor Isaac M. Sarraga, domiciliado en la calle Brown 2093, denunciando que anoche, a una hora que no puede precisar, autor o autores desconocidos le han roto la cerradura de la puerta de un negocio de tiro al blanco que tiene en esta ciudad en la calle Güemes 2265, penetrando al interior del mismo y hurtándole la suma de 30 pesos moneda nacional en efectivo, a más de algunos revólveres, artículos de relojería, armería, joyería y de varias mercaderías de otra clase que poseía para ofrecer de premio a los tiradores.

El señor Sárraga valúa todo lo substraído en la suma de 330 pesos moneda nacional.

La policía, en conocimiento del caso, practica las averiguaciones oportunas para detener a los culpables.

—A las 8 y 30 a. m. presentóse en la comisaría 7.a el señor Fernando Farías, en representación de la firma social Gentil Dellepiane y Cía., establecida con fábrica de galletitas en la calle Río Bamba 1669, denunciando que ayer por la tarde el ex empleado de la casa José Ferri, penetró por los fondos de la misma y de una habitación ha sustraído 8 botellas de Amaro Monte Cudine y 4 de Vermouth Cinzano, todo lo que representa pesos 35 de valor.

Se procura la detención del acusado y se instruye sumario.

—Con objeto de dar principio a los ensayos de la representación que se hará en la fiesta que el próximo 7 de julio tendrá lugar a beneficio de instituciones caritativas, en el teatro La Opera, fueron citadas para hoy a la 1 y 30 de la tarde las niñas que componen el coro de aldeanas.

A fin de que esta fiesta alcance lucidas proporciones, la comisión de damas, como la de caballeros, trabaja activamente en las tareas de organización. El anuncio de esta velada ha tenido espléndida acogida en nuestros círculos sociales.

Numerosas familias han prometido asistir, en atención a los nobles sentimientos que animan a los organizadores.

A las personas que tienen a su cargo números a desarrollarse, les ruega la comisión puntual asistencia, dada la proximidad de la fecha fijada para el acto.

—Todos los contornos de una brillante reunión social alcanzó el concierto dado a noche en el local de El Círculo, bajo la dirección del conocido y celebrado concertista argentino señor Hugo del Carril.

El programa desarrollado y que fué cumplido inteligentemente por el secretario de la institución, fué ejecutado en todas sus partes en correcta forma y significa para el citado maestro señor del Carril un nuevo y legítimo triunfo.

—Con motivo de la función cinematográfica que la Sociedad Protectora de Niños Pobres realiza esta noche a su propio beneficio, en el salón social Theatre, este local ha de verse sin duda alguna sumamente concurrido por las familias de nuestra sociedad.

Como siempre que se trata de esta clase de funciones, el programa anunciado es extenso e interesante.

—En esta plaza tendrá lugar mañana por la tarde la acostumbrada reunión de los miércoles.

Una vez realizados algunos matches de lawn-tennis, serán obsequiadas las señoritas concurrentes con una taza de té.

—La profunda impresión que causara el deceso del señor Argañaraz, ha vuelto a exteriorizarse ayer en la ceremonia verificada con motivo del aniversario de su fallecimiento.

La función religiosa, que consistía en una misa funeraria, fué llevada a cabo en la iglesia San José, a las 9 a. m., y asistieron a ella numerosas personas pertenecientes a las relaciones del extinto.

—A la edad de 79 años ha dejado de existir en esta ciudad el antiguo y estimado vecino señor Antonio Andrés Rolando.

El fallecimiento del señor Rolando, como es de suponer, ha sido sumamente lamentado en el círculo de sus relaciones.

El sepelio de los restos se llevó a cabo hoy, a las 9,30 de la mañana en el cementerio San Salvador.

—A una sentida demostración de duelo dió lugar el sepelio de los restos de la señora María P. de Monreal, verificado ayer en la necrópolis San Salvador.

CORDOBA

Las elecciones en Colón — Triunfo radical — El asunto del Casino — El canónigo Leal y el triunfo del Dr. Vaca — El presupuesto de 1912 — Instituciones sanitarias — Viaje de un comisionado.

CORDOBA, junio 28. — El escrutinio de los comicios de Colón arrojó 837 votos de mayoría a favor del candidato radical Dr. Lucas A. de Olmos. Los disidentes obtuvieron 99 sufragios y los socialistas 24.

—Se asegura que los propietarios del Casino de Alta Gracia presentarón al poder ejecutivo una nota solicitando la rescisión del contrato que autoriza el funcionamiento de aquel centro de corrupción. Esta actitud fúndase en las incidencias recientes a raíz de que el Casino pretendía jugar al gobierno la parte que le correspondía. "La Voz del Interior" dice que ha llegado el momento en que el ejecutivo imponga a los concesionarios del Casino el cumplimiento total de las obligaciones contraídas. En este asunto el ejecutivo y particularmente el señor ministro de hacienda, Dr. Martínez, han obtenido los aplausos de toda la opinión sana.

—"La Correspondencia", del departamento de Río Primero, comenta los trabajos del canónigo Leal al rechazar al senador electo Dr. Luciano Vaca, triunfante en los comicios de marzo por una mayoría de 1.000 votos. Los dirigentes radicales prepáranse para cualquier evento en el citado departamento, donde cuenta con jóvenes entusiastas y dispuestos a actuar en los puestos directivos del subcomité.

—Conforme a las conclusiones del informe del contador especial O'Donnell, daráse en breve un decreto declarando vigente el presupuesto de 1912, única ley de gastos que tiene valor legal. Quedarán cesantes los empleados creados por los famosos acuerdos de los ministros del Dr. Cárcano, lo mismo que las disminuciones de sueldos. Con este objeto se reduce el presupuesto que rige en $ 200.000 poco más o menos.

—El ministro de Hacienda ha manifestado que la confección del presupuesto de 1917 que será elevado a las cámaras procurará no crear cargos ni aumentar los sueldos que no se compensan con el trabajo ni la responsabilidad del empleado.

—El Dr. Gregorio Martínez ha sido comisionado "ad honorem" para que en Río Janeiro estudie las instituciones sanitarias.

MENDOZA

Constitución de la cámara de diputados. — Aprobación de los diplomas

MENDOZA, junio 28. — Efectuóse anoche la reunión de la cámara de diputados, que debía considerar el despacho de la comisión de poderes, en lo referente a las elecciones últimas y a la validez de los diplomas de los electores.

La comisión aconsejaba la aceptación de todos los diplomas, dictamen que fué aprobado por la cámara sin observación.

Acto seguido prestaron juramento y se incorporaron los diputados radicales señores Carlos Gallegos Moyano, Antenor F. Pereyra, Carlos Puebla y Manuel Molina y los populares señores Edmundo Villanueva, Guillermo G. Cano y Alberto Correa.

Seguidamente se designaron las autoridades de la cámara, en la siguiente forma: presidente, doctor Alberto A. Day; vice primero, doctor Guillermo G. Cano y vice segundo, señor Benjamín Reta, todos ellos de filiación oficialista.

ARTE Y TEATRO

COLON

Anoche al salir del Colón, parecíanos aun ver de pie sobre la escena saludando al público que en entusiastas aplausos rendía homenaje al gran músico, a Camille Saint-Saëns, sonriente, destacándose en medio de la luz, mientras fijamente mirábamos para conservar en el recuerdo la impresión viva de esa fisonomía enérgica y viril que por última vez se presentaba a los abonados del turno par.

Y como si todos quisieran atestiguar la sinceridad de sus aplausos, las caras sonreían dejando adivinar la satisfacción íntima de decir a aquel anciano la admiración hacia sus obras, una de las cuales acababa de sacudir nuestra alma con los acentos del amor y del dolor. Pero en algunas fisonomías había un algo de expresión melacólica. La tristeza de una despedida casi definitiva, la convicción de que sea éste tal vez su último viaje a nuestras tierras, se traducían en la ovación de anoche dándole un carácter emocionante.

Y lentamente como esperando aun la aparición del maestro, el público dejó la sala, y en aquel teatro vacío pero lleno de luces, el contraste brusco nos dió la impresión de un no sé qué inmutablemente triste, rigiendo la vida de cada uno y la de todos.

E instintivamente recordamos los versos que dijera una noche en la sala Pleyel festejando su cincuentenario artístico:

...La neige des années
Est venue, et les fleurs sont à jamais fanées.
Naguère si légers, mes pauvres doigts sont [lourds:
Mais qui sait? Au foyer le feu couve toujours;
Si vous m'encouragez, peut-être une étincelle,
En remuant un peu la cendre, luira-t-elle!

Hoy, diez años después, tal vez el maestro cuyo organismo es de privilegiada energía podría repetir los mismos versos, pues en esos elegidos de la vida, todas las sorpresas son posibles. Juzgue de ello el lector al saber, que ayer antes de tomar la batuta para dirigir "Sansón y Dálila", Saint-Saëns había tocado cinco horas de escalas y arpegios en el piano.

De la interpretación de la obra el hablar sería repetir lo dicho en crónicas anteriores, pues el reparto fué el mismo, haciendo de Dalila la señorita Jacqueline Royer, de Sansón el señor León Laffitte, M. Journet de gran sacerdote, Dentale de Abimelech, y los señores Algos, Mansueto, Dominichetti, Betazoni, de viejo judío, guerrero filisteo, y primero y segundo filisteo respectivamente. La señorita Erminia Geola estuvo muy expresiva en la danza a su cargo.

CONCIERTO

Sociedad Argentina de Música de Cámara—

Mañana jueves, a las 3.15, tendrá lugar en el salón Smart Palace, la matinée popular organizada por la Sociedad Argentina de Música de Cámara.

El programa, compuesto exclusivamente del maestro Saint-Saëns, es el mismo que se ejecutó en el festival organizado por esta sociedad en honor del ilustre compositor francés, y que tanto éxito alcanzó.

El carácter gratuito de la audición de mañana pone de manifiesto el esfuerzo realizado por esta institución en pro de nuestra cultura musical y el señor Saint-Saens, estimándolo en lo que vale, ha prometido asistir a la matinée.

DERECHOS Y DEBERES DE LA FAMILIA MUSICAL

por Luis Romaniello

Bach (J. S.), murió ciego y pobrísimo; no perdió Mozart las facultades visuales, pero abandonó la vida en condiciones tan tristes, hasta el punto de ser enterrado en la fosa común, que acoge por igual a los desheredados de la fortuna como a los pobres de espíritu. Ni aún Beethoven nadó en la abundancia, muriendo sordo y en angustias financieras; puede decirse otro tanto de Schubert, que tuvo al menos la fortuna de oir hasta el último momento aquello que de él decían los enemigos y los detractores! A excepción de algunos, corrieron la misma suerte los grandes maestros del teatro lírico italiano del setecientos y aún ciertos del siguiente siglo.

Si bien está aún herméticamente cerrado el camino del arte y de la relativa utilidad prosaica para muchos que merecerían favorables consideraciones, la condición es diferente hoy día. La "Sociedad de los derechos de autores" es una garantía para los maestros agregados a la misma institución y el trabajo intelectual está indiscutiblemente mejor remunerado por las casas editoras. Pero — excepción hecha del escaso número, no diré inmerecidamente afortunados, pero notables — ¿no es cierto acaso que existen en la sombra, ignotos y olvidados, ingenios dignos de emerger? ¿Cuál es, pues, la suerte de los compositores de música instrumental?...

Terminando un joven sus estudios en un Conservatorio, Instituto o Academia, y obteniendo el tan anhelado diploma, se encuentra frente a frente con la más desesperante de las posiciones, que obliga a la renuncia de sus ideales, no quedándole otro recurso que dedicarse a la enseñanza, cuando no a llamar vanamente de puerta en puerta que permanecen sordas a su llamado, obligándolo a morir de hambre y de abatimiento moral.

Le quedará como único dulce y halagüeño recuerdo—y aún a título de turbación nostálgica — el de haber escrito, en sus épocas de estudiante, alguna ópera de mezquinas proporciones o bien una sonata, un trío, un cuarteto o quizá una "suite" que le procuraron una benévola notoriedad entre sus condiscípulos y en el ambiente que suele interesarse platónicamente por el progreso de la juventud musical estudiosa!... ¿Después?...

En cuanto al compositor musical teatral, que es siempre el más animoso — se pone de acuerdo con un modesto poeta — más que modesto, que se contenta con correr su misma suerte, y... la ópera está hecha!... ¿Por qué ha sido escrita? ¿Quién se ocupa de ella?...

Las casas editoras están cargadas de excelente material lucrativo y por nada del mundo están dispuestas a tentar empresas de dudosos resultados. Por esto es absolutamente fuera de lugar la "vía crucis" que afrontan los jóvenes compositores llevando en sus almas la crisálida de la esperanza... ¿Se dirigen a un empresario? Pues éste, sin querer reconocer la entidad del trabajo, le propone que corra con los gastos de vestuario y escena, cosa que el autor, no podría aceptar salvo el caso de robar para satisfacer las pretensiones del empresario.

En resumidas cuentas, ¿a quién deben volver los ojos estos desafortunados? ¿Tienen o no el derecho de hacerse oír? Hacedlos arrojar del templo como los antiguos fariseos, y... santas paces! No se hable más de ellos; cada uno comprenderá que su destino es bien diverso de aquel que soñaba y que le hicieron concebir las autoridades del conservatorio donde estudió.

Las casas editoras y los empresarios no quieren saber nada con los jóvenes compositores sedientos de gloria y de dinero, ellos que gozan de las infaltables y a veces pingües ganancias que les dan los autores consagrados.

También los compositores de música instrumental deben renunciar a cualquier aspiración; ningún editor publicará sus trabajos, ni los ejecutará ninguna sociedad de cuarteto u orquestal. Aquellos porque no están dispuestos a invertir dinero en la impresión, éstos porque la dan sin piedad sobre el mismo, invariable programa y no se toman siquiera la pena de renovarlo y no tienen ni la más remota idea de tender, no digo una mano, ni un dedo, a los jóvenes dignos de apoyo.

Así que los derechos de autores son para los pocos privilegiados que llegaron, mientras los otros tragan hiel y se roen el cerebro y el cuerpo!

Para quienes viven fuera del ambiente parecería todo esto fruto de un excesivo pesimismo, y hará quizá sonreir de desprecio a alguno de los pertenecientes a la categoría de los elegidos. Pero estos últimos — y me refiero exclusivamente a los compositores teatrales, por ser olvidados e ignorados los de música instrumental — podran recordar que pasaron el Rubicón gracias a alguna afortunada combinación o a poderosas protecciones.

Se me objetará que con el fin de dar a todos la posibilidad de abrirse el camino, se organizan a menudo concursos. Por esto están demás mis quejas, y la de aquellos que eventualmente piensan conmigo. Pero dígasemo un poco: ¿es verdaderamente inatacable el juicio de una comisión examinadora que se satisface con leer un trabajo lírico a ojo o en el piano?

Las óperas teatrales se juzgan sobre el escenario, con las escenas, trajes, cantantes, orquesta, luces, y si se quiere más todavía... con el público en la sala. De otro modo cada veredicto puede ser falaz y censurable. Luego las tendencias y preconceptos, anticuados o futuristas del jurado, pueden desencarrilarlos o ponerlos en acentuado desacuerdo para la elección. Constituye una verdadera excepción el caso de "Cavalleria rusticana" de Mascagni, no pudiendo decir otro tanto de "Le Villi" de Puccini y de otros trabajos de maestros menos notables, Mapelli, entre ellos. Esto ocurre con los autores líricos. ¿Y con aquellos de música instrumental? Se dice, se repite, se proclama que aún los latinos pueden producir música de cámara y sinfónica, pero... ¿quién se interesa, quién anima a esos jóvenes con tendencias y apasionados por este género de arte?

II

La admisión de los alumnos en los conservatorios debiera hacerse con criterio de altas miras, y sin mal entendidas indulgencias que pudieran ser nocivas y tal vez fatales. El director debiera conocer las disposiciones de cada discípulo en particular y seguir y valorar el grado de progreso, de modo que en las clases instrumentales se encontraran futuros concertistas, en embrión, en gérmenes de elementos orquestales, de docentes, etc.; enseñantes o solistas en la clase de piano; y en la de composición, creadores de música de cámara, sinfónica, litúrgica, lírica, etc.

Al finalizar sus estudios, cada alumno debiera gozar de la ayuda moral y material de las autoridades del conservatorio para poder desarrollar — sin excesivas penalidades — su programa artístico. A los concertistas se les debiera facilitar los medios para llegar al público y, posiblemente, a un empresario honesto. A los directores de orquesta, sus componentes y cantantes se impone el derecho de acercarse a las empresas teatrales, y los maestros compositores a las casas editoras.

Solo a ese precio podría evitarse el desconsolador espectáculo de la ruina de tantas promesas, que a veces se marchitan prematuramente, cuando no acaban viviendo una vida totalmente opuesta a aquella soñada con derecho! Algunos caracteres decididos y fuertes, luchan, resisten y quizá vencen; pero... ¡qué cosa es la victoria! Le pagaron el tributo de los dolores, las humillaciones y los tormentos psíquicos; los demás caen aniquilados para no levantarse más. Por esto sucede (y citaría aquí muchos casos) que candidatos a la vida de concertista, acaban en una orquesta, y eso cuando no tienen que contentarse en un café, un restaurant o un cinematógrafo; los ex alumnos de composición se ven obligados a la enseñanza del canto o del piano, a la dirección de alguna masa coral, o a escribir bailables, los cuales son generalmente bien remunerados por los editores musicales.

Mascagni debió dirigir por muchos años una banda en Cerignola, pequeña ciudad de la Pulla, como debió hacerlo precedentemente en Cremona su maestro Ponchielli. Leoncavallo tocaba en los cafés franceses... Y téngase en cuenta que estos maestros no pueden considerarse entre el número de los desgraciados, porque sonó para ellos la hora de la redención y del triunfo!

En el siglo de las teorías positivistas, es un deber ser altruistas y ayudar a los que invocando sagrados derechos, están llamados a ocupar el sitio que por razones naturales, los viejos deben dejarles libre. Pudiera objetárseme que los directores de conservatorios no tienen otra obligación que la de impartir y hacer impartir una buena enseñanza a sus alumnos, y que no pueden, ni deben convertirse en agentes de colocaciones!... Sería ésta una escapatoria que encubriría mal el desprecio por la juventud y haría en cambio refulgir el más despreciable de los egoísmos. No es honesto abandonar a los jóvenes en el momento más hermoso de su vida, es un delito destruir la idealidad del arte en esas almas soñadoras, como es acto infame condenarlas a la estéril lucha que conduce, las más de las veces, a la depresión y aniquilamiento moral. Las excepciones no deben ser consideradas como posibilidad para todos.

En vista de lo expresado, invoco pues la benévola atención de las autoridades artísticas, en favor de estas duras, pero no por ello menos sinceras y verídicas observaciones; estoy seguro que el proveer de lo necesario a la juventud es un bien para todos: viejos y jóvenes, celebridades reconocidas y crisálidas musicales. La grandeza de la nación se forma con las glorias personales, y ninguna satisfacción artística podrá ser completa y serena para un director de conservatorio, si no tiene clara la visión de los altos e imprescindibles deberes hacia los escolares, porque la juventud inteligente avanza — malgrado todo — circundada de una aureola de animoso vigor y de augural alegría.

EN HONOR DE ZULOAGA Y BRADLEY

Festival en el Argentino

Florencio Parravicini y sus asociados han tenido la feliz y patriótica idea de celebrar el viernes próximo un festival en honor de los arojados pilotos señores Zuloaga y Bradley, ofreciendo a cada uno una medalla de oro conmemorativa de la brillante hazaña que han cumplido con su travesía de los Andes en esférico.

El autor nacional Enrique García Velloso pronunciará una alocución celebrando el significado de la prueba y sus trascendencia en la hora de conmemorarse el centenario de la independencia patria.

Dicho festival llevaráse a cabo sin ningún aumento en el precio de las localidades. Constituirá una nota desde luego altamente simpática y que entrañará el homenaje de los actores argentinos más caracterizados a los valerosos triunfadores del aire.

INFORMACION

Colón—

En 12.a representación del abono correspondiente al turno par se dará esta noche, para el debut de María Barrientos y Tito Schipa la añeja ópera en tres actos y cuatro cuadros de Bellini "La Sonámbula".

Dirigirá la orquesta el maestro Barone.

Ha sido hecho el siguiente reparto:

Amina, señora M. Barrientos; Teresa, su madre, señorita Roessinger; Lisa, ostessa, señorita Giacomucci; Elvino, señor Tito Schipa; Il comte Rodolfo, señor Marcel Journet; Alessio, señor A. Niola; Il Notaro, señor Domenichetti. Contadine e contadini.

Mañana, jueves, en 7.a matinée de abono se representará "Aida", con Rosa Risa en el papel de la protagonista. Por la noche, en representación del abono del turno impar irá "Amleto" con el gran Tita en el papel de Amleto.

El viernes 30 se dará una gran función extraordinaria a beneficio de la Sociedad Cantinas Maternales.

Victoria—

La compañía Sagi Barba representará esta noche la popular zarzuela de Camprodón, música de Arrieta "Marina", con el reparto siguiente:

Marina, Luisa Vela; Jorge, Marcelo Rosal; Roque, Sagi Barba; Pascual, José Alted; Alberto, Manuel Conto; Teresa, Consuelo Chaves; un marinero, Santos Asensio.

Integrará el espectáculo yendo a continuación la opereta de Moyron y Luna titutlada: "Los cadetes de la reina".

Mañana, jueves, habrá dos funciones, dándose en matinée "El Juramento" y repitiéndose a la noche la función celebrada en honor de Sagi Barba y que tanto éxito alcanzó.

El sábado 1.o de julio tendrá lugar una gran función en honor de Luisa Vela.

Nuevo—

La empresa de este teatro nos comunica que el doctor Martiniano Leguizamón, accediendo a un pedido de los organizadores de la compañía "Tradición Argentina", pronunciará el discurso de inauguración la noche del debut, el que tendrá lugar el sábado 1.o de julio.

Avenida—

Manteniéndose exitosamente en el cartel de este teatro, "El viejo espauol" y "El amor de los amores"; esta noche irán ambas nuevamente en primera y segunda sección: en tercera se dará "La isla de los placeres".

El viernes 30 del corriente se efectuará el estreno de la revista española de Perrín y Palacios, música del maestro Giménez, titulada "Las castañuelas", continuándose los ensayos de la revista argentina de gran espectáculo "Au grand réclame".

Nacional—

La compañía Vittone Pomar anuncia para esta noche en primera sección el sainete de Favaro, música de Carrilero, titulado "En la posta"; en segunda sección, la pieza de Pacheco "Veinte años después"; en tercera, el gracioso sainete de Mertens y Discépolo, música de Payá, reprisado con grande éxito anoche "El patio de las flores", y por último en cuarta "La muerte de un vivo".

Siempre activa la compañía Vittone Pomar anuncia varios estrenos, el primero de los cuales tendrá lugar el viernes 30 del corriente, con el sainete en un acto y tres cuadros de Escobar, titulado "Zapatero a tus zapatos"; seguirán "¿Qué has hecho pueblo en cien años?" y "La ciudad triste y cabrera".

Próximamente se reprisarán "El alma del tango" y "Caminito de la gloria".

Festival "Asociación Ferroviaria"—

La sección sud de la Asociación Ferroviaria ha resuelto celebrar el 4 de julio próximo en el teatro Argentino, una fiesta a beneficio del fondo que se destina a la "Casa Social".

TEATRO "9 DE JULIO"

El variado y atrayente programa que continuamente llena el cartel del teatro 9 de Julio, de General Urquiza, hace que esta elegante sala se vea frecuentada por numerosa y distinguida concurrencia.

Actualmente se exhiben los célebres gimnastas Pilar and Milo, con una serie de difíciles y llamativos ejercicios; asimismo los Hermanos Fuentes, en su interesante repertorio de cantos y bailes regionales, manteniendo el entusiasmo del público, que les demuestra sus simpatías prodigándoles calurosos aplausos.

CINEMATOGRAFIA

Select—

Se dará hoy nuevamente en esta sala la notable cinta de la Vitagraph, estrenada ayer con un lleno completo y éxito positivo y titulada "El tren de la muerte". El film es de un realismo sorprendente y de una nitidez fotografía excepcional.

Completando el programa irán: "La atracción de la viuda", "El aviso" y "Caritos panadero".

Palace Theatre—

Hoy irán, por la tarde y por la noche, el décimo episodio de "La mano que aprieta" y que se intitula "El beso homicida", "Los vampiros de la Bolsa de Chicago" y "El cuarto número 17", dándose en el Petit Palace igual programa.

INSTRUCCION PUBLICA

EX ALUMNOS DEL COLEGIO SIRO-ARGENTINO

Gran fiesta patriótica

En el salón de actos del Círculo Central de Obreros calle Junín 1063, se realizará una gran fiesta patriótica, en conmemoración del centenario de la jura de la independencia y a beneficio de los desamparados de la Siria y el Monte Líbano; la fiesta se efectuará el jueves 6 de julio próximo, a las 8.45.

Se ha preparado el interesante programa que damos a continuación:

Primera parte. — Himno Nacional Argentino (orquesta); discurso de apertura por el presidente de la sociedad, señor Juan J. Cassiet; Himno del Centenario de la Independencia (orquesta); discurso por el doctor Horacio G. del Solar; biógrafo.

Segunda parte. — Marcha de la Bandera (orquesta); Cuadros vivos de la batalla de Tucumán; Belgrano conferenciando con su estado mayor; Belgrano arengando a las tropas; El campo de batalla; Ofrecimiento de los trofeos y el bastón del general Belgrano a la Virgen de la Merced; Episodio histórico en un acto y un cuadro "La batalla de Tucumán".

Tercera parte. — Marcha de San Lorenzo (orquesta); Biógrafo; Cuadros vivos del Congreso de Tucumán; Elección del presidente provisional; Sesión del 24 de mayo de 1816; Asistencia de los congresales a la santa misa; Sesión memorable del 9 de julio de 1816; Episodio histórico en 2 actos y dos cuadros "Congreso de Tucumán"; Marcha final

CONFIRMACIONES

Por resolución del Consejo Nacional de Educación han sido confirmados en sus cargos, por haber cumplido el término reglamentario de servicios y merecido buen concepto profesional, los siguientes maestros sin título normal de la provincia de Córdoba:

Escuela número 5, Catalina López, ayudante; id id 9, María E. Fernández, directora; id id 13, Elena Maschiochi, ayudante; id id 24, Mercedes Pacheco, directora; id id 49, Luis J. Quijano, ayudante; id id 56, Rita Moyano Díaz, ayudante; id id 75, Arcelia Carreras directora; id id 89, Antonia Vidal, directora; id id 94, Vicenta A. Maldonado, directora; id id 97, Justino S. Altamirano, director; id id 51, Guillermo S. Bonaparte, ayudante.

TRASLADOS Y NOMBRAMIENTOS

Ha sido trasladada la actual vicedirectora de la escuela 8 del consejo escolar 13.o, señorita Delia Durante Xammar, a la escuela superior Presidente Uriburu, del mismo distrito.

En reemplazo de la señorita Xammar, se nombró a la actual maestra de primera categoría de la escuela número 7 del mismo consejo, señora Natividad D. P. de Corbacho.

—Fué trasladada a la escuela 10 del consejo escolar 12 y en reemplazo de la señora de Leeds, que renunció, a la maestra de tercera categoría de la escuela 24 del mismo distrito señorita Felicia V. Márquez.

—Fué nombrada, en reemplazo de la señorita Márquez, la maestra normal señorita Carmen Emilia Panela.

—Ha sido nombrada maestra de tercera categoría, para la escuela 10 del consejo escolar 5, a la subdirectora normal señorita Severa F. de Arroyo.

CONFERENCI

El viernes 30, a las 2 p. m., en el local de la calle Moldes 1858, la directora de la escuela superior número 3, señorita Alira Belloni dará una conferencia sobre metodología de la Historia dedicada al personal directivo del distrito escolar 15 (Belgrano).

En el local de este colegio, calle Moreno 343, se ha iniciado la inscripción de alumnos para el segundo curso de taquigrafía (sistema Laralde), que será inaugurado el 4 de julio próximo.

El curso estará a cargo del profesor señor José Omes. La inscripción es gratuita.

RENUNCIA

Fué aceptada la renuncia presentada por la maestra de segunda categoría de la escuela 10 del consejo escolar 12, señora Francisca G. Bersler de Leeds.

LIGA DE EDUCACION RACIONALISTA

Esta noche, de 8 a 9, en el local de la calle Belgrano 2552, el señor M. A. Palermo leerá varias obras que después comentará.

PINERAL
EL MEJOR APERITIVO

NOTAS POLICIALES

MUERTE REPENTINA

Esta madrugada, próximamente a las 2, una persona que transitaba por la calle Victoria, al entrentar el número 2159 sufrió un síncope y cayó al suelo, produciéndose una lesión leve en la cabeza.

El enfermo fué recogido por un agente de la comisaría 8.a y llevado al consultorio central de la Asistencia Pública, donde una hora más tarde falleció.

La policía inició las averiguaciones consiguientes para identificar al extinto.

SIRVIENTA LADRONA

Ha sido detenida en la comisaría 39 la menor María Angélica Fernández, sirvienta de la casa Manuela Podraza 2099, acusada por su patrón, Santiago Martinovich de haberle hurtado dos anillos. Estos fueron secuestrados de poder de la muchacha.

La Fernández ha sido puesta a disposición del juez de instrucción doctor Ortiz de Rozas.

HURTO

Abel Pérez, ocupante de una pieza en la casa Larrea 748, ha denunciado en la comisaría 7.a que anoche mientras se hallaba ausente de la habitación han penetrado personas extrañas y le han hurtado una cadena de oro que la valúa en 125 pesos.

INFORMACION GENERAL

ALBUM ILUSTRADO DEL CENTENARIO

El 9 de julio próximo aparecerá en la ciudad de Rosario un interesante álbum sobre historia de la independencia argentina, en el que han colaborado los principales escritores civiles y militares del país.

Es una oportuna contribución a los homenajes de nuestras fiestas de julio.

La dirección está a cargo del señor Baldomero González.

PRO INDULTO DESERTORES ESPAÑOLES

Hoy a las 9 p. m. se celebrará en el Orfeón Español, Piedras 534, una asamblea para tratar de gestionar el indulto de los desertores españoles.

CENTROS RECREATIVOS

Falstaff. — La comisión directiva de este club social ha resuelto organizar un gran concierto lírico y musical, acompañado de un gran baile familiar que se realizará el sábado 15 de julio, a las 8.30 p. m., en el salón Augusteo, calle Sarmiento 1374.

La comisión de fiestas ha preparado un interesante programa que daremos a conocer en su oportunidad.

Vicente Vitta. — Gran éxito promete alcanzar la función y baile inaugural que se efectuará el sábado 1.o de julio, a las 8.30 p. m. en el salón teatro Progreso de Almagro, calle Venezuela 3989.

El cuadro social representará el boceto dramático titulado "Lágrimas", el drama en un acto titulado "Pulguita" y la chistosa comedia "Por pedir colaboración".

Finalizará la fiesta con un gran baile familiar.

Juventud del día. — El domingo 2 de julio, a las 3 p. m. efectuará esta sociedad una tertulia diurna familiar en el salón Unione Operai Italiani, calle Sarmiento 1374.

Una selecta y numerosa orquesta amenizará la fiesta, la cual, a juzgar por los preparativos, promete estar muy concurrida.

FÍJENSE BIEN
en la leyenda de la estampilla fiscal
DEL FERNET-BRANCA

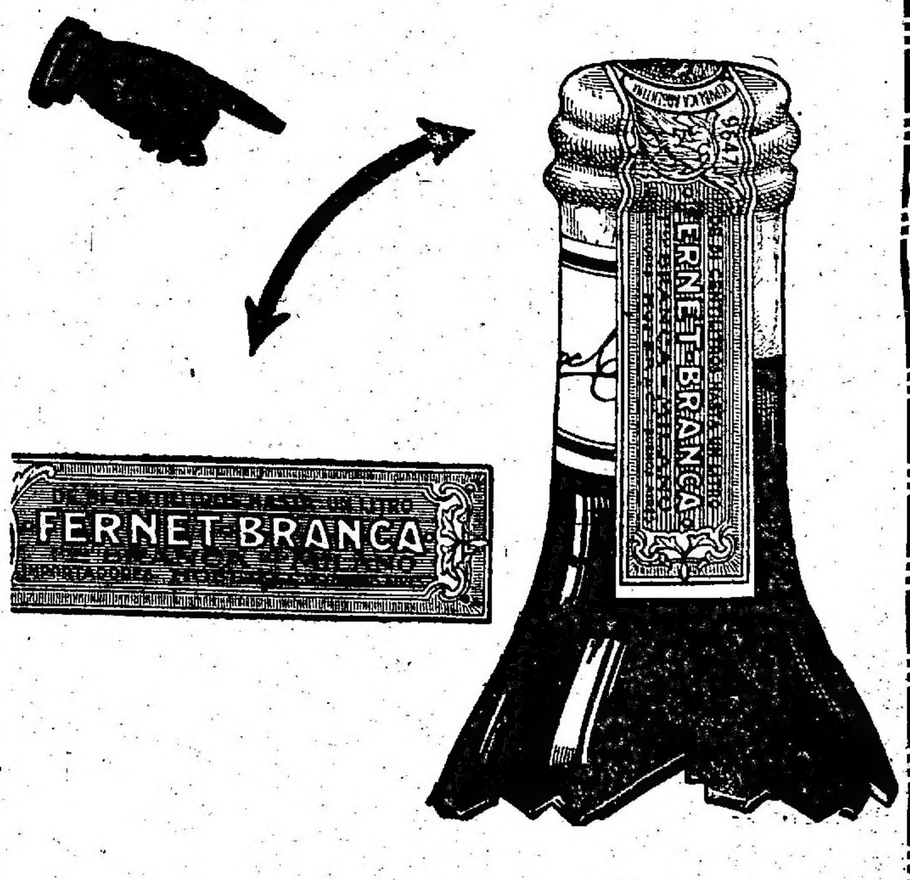

CRONICA SOCIAL

Con motivo de cumplirse hoy el primer aniversario de la muerte de la señora Edelmira Ilia de Elía, se dijeron misas esta mañana en el templo de la Merced.

De la numerosa y distinguida concurrencia que asistió tomamos los siguientes nombres:

Elena Napp de Green, María Urquiza de Blaquier, Leonor Uriburu de Anchorena, Juana Casares de Llobet, María Gramajo, Dolores Anchorena de Elortondo, Clotilde Holmberg de Cullen, Adelia María Harilaos de Olmos, María Luisa Lynch de Ayerza, Mercedes Ortiz Basualdo, Susana Cano de Hunter, Josefina Achaval de Cantilo, Susana Blaquier, Magdalena Cantilo de Bullrich, Angélica de Elía de Estrada, Magdalena Ortiz Basualdo, María Teresa G. F. de Bellocq, María Dolores Elortondo, Angélica de Elía de Riglos, María Rosa Lezica de Pirovano, Angélica Gómez Molina, Elvira G. M. de Ayerza, Sara Pearson de Alberg Cobo, Elvira U. de Gómez Molina, Teodelina Lezica de Uriburu, Teodelina Alvear de Lezica, María Teresa de Lanús, Luisa Cantilo, Angela Unzué de Alzaga, Javiera Acosta de Olmos, Isabel de Elía de Saavedra Zavaleta, Juana Ortiz Basualdo, Josefina Pirán Basualdo de Ferrer, Cora B. Smith, María Laurentina Roqué Alsina, María Isabel Rodríguez de Smith, Corina R. Belgrano, Laura de Olazábal de Bunge, Adela Saraza de Javier, Josefina Cantilo Achával, Mercedes Nazca Anchorena de Bellocq, María L. de Bellocq, Carmen Tomkinson de Irigoyen, Irene Ortiz Basualdo, María S. Nazar, Luisa Magnanini Elía de Lacavera, Dolores Ortiz Basualdo, Emma D. de Videla Dorna, Inés Dorrego de Unzué, Concepción Unzué de Casares, Susana Gómez Aguirre de Elía, Raquel Ayerza, Marta, Susana y Lola Larguia, Adela Zemborain de Peña, Marta Cantilo, Elisa M. Peña de Uribelarrea, Fernanda Quirno Costa de Magnanini, Mercedes Lynch, Mercedes Elortondo de Alvear, María Luisa Gorostiaga de Lynch, Eloisa Frías de Martínez de Hoz, María Unzué de Alvear, Senina Bellocq, Pepa Ortiz Basualdo, Gabriela A. de Ocampo, Carmen Hunter, Carmen Ugarte de Merlo, Felicia Dorrego del Solar, Manuela Pearson, Mercedes Terrero de Méndez, Sofía Arning de Bengolea, Amalia I. de Urquiza, Lucía P. de Duhalde, etc.

Señores: Nicanor A. de Elía, Rodolfo Pirovano, Néstor Novaro, Eugenio de Alvear, Martín M. Llavallol, José M. Llobet, Carlos M. de Alvear (hijo), Eduardo Acosta, Rodolfo Pradere, Luis Ortiz Basualdo, Alfredo Olmos, Manuel Salas, Carlos Saavedra Zavaleta, Bernabé Ferrer, Mario Novaro, Eduardo y Carlos Bellocq, Belisario Ortiz Basualdo, Francisco de Elizalde, Carlos M. de Alvear, Nicanor A. de Elía, Alberto del Carril, Belisario Lynch, Alberto del Solar, Alejandro Ocampo, Abel Bengolea, Esteban M. Rigolis, Daniel Ortiz Basualdo, Luis M. Ocampo, F. M. Lezica, Adolfo Casabal, Arturo R. Bullrich, José Luis Cantilo, José Blaquier, Alejandro Casares, Juan Hunter, Hermán Cullen, Manuel A. de Uribelarrea, etc.

⊙⊙⊙

En su local de la calle Balcarce celebró hoy asamblea anual la comisión central de caballeros y la auxiliar de damas del Patronato de la Infancia.

Leída y aprobada la memoria de la comisión directiva, correspondiente al ejercicio del año 1915, se procedió a la elección de los miembros para integrar la comisión de caballeros.

Se nombraron escrutadores a las señoras María Elina Peralta Alvear de Láinez y Hortensia Peró de Ziegner y al señor Arturo Z. Paz.

Fueron reelectos los señores doctor Pedro F. Agote, ingeniero agrónomo Tomás Amadeo, Modesto Cartablo, Francisco Cayol, doctor Ramón J. Cárcano, José Guerrico, doctor Manuel Moyano, doctor Luis Ortiz Basualdo, Arturo Z. Paz, Rafael Peró y Luis Quirno.

Se eligió a los señores Carlos Molina Salas, doctor David de Tezanos Pinto y Casimiro Gómez.

Para la comisión revisora de cuentas se nombró a los señores Dámaso Salvatierra (hijo) y Carlos Alberto Ebbeke.

Asistieron a la asamblea las señoras:

Teodelina Alvear de Lezica, Adela Saraza de Favier, Eleonora Pacheco de Quesada, Hortensia Peró de Ziegner, Silvia Victorica de García, Leonor Quirno Costa de Terry, Elina Peralta Alvear de Láinez, Ester Llavallol de Roca, Mercedes Piñero de Armesto, Florencia Madero de Güiraldes, María Augusta Estrada de Lezica Alvear, Teodelina Lezica Alvear de Uriburu, Celina Pearson de Piñero Sorondo, Carmen Bower de Llavallol, Silvia Fernández de Fernández, Amalia Arrotea de Muñoz, Carmen Dormal de Olazábal, Fernanda Basavilbaso de Urdinarrain, Blanca Campos Urquiza de Amadeo Artayeta, Elvira de la Riestra de Láinez, Leonor Basavilbaso de Piñero, Carmen Leloir de Acosta, Sofía Terrero de Santamarina, Dalmira Cantilo de Gallardo.

Señores: Luis Ortiz Basualdo, Arturo Z. Paz, Rafael Peró, Alberto Meyer Arana, J. Gregorio Zuberbühler, Juan Grondo, Félix T. Muñoz, doctor José María Jorge, José Guerrico, Antonio M. Pirán, Bernabé Ferrer, Agustín Urdinarrain, Matías Errázuris, Dámaso Salvatierra (hijo), Nicasio García.

EL CASAMIENTO DE HOY

Señorita Sofía Bosch Torres

El casamiento de la señorita Sofía Bosch Torres con el doctor Roberto Dormal se realiza en la intimidad impuesta por el luto riguroso de la familia de la novia.

Sin embargo, las grandes vinculaciones de la distinguida pareja hacen que el interés social más difundido acompañe con sus votos auspiciosos la consagración de esta boda, que vincula dos familias representativas y prestigiosas.

En uno de los salones de la casa de la señora Cristina Torres de Bosch, en la calle San Martín, se ha improvisado un altar con primorosa decoración de rosas blancas y tules vaporosos, ante el cual esta tarde bendecirá la unión el P. Mac Nab, tío de la novia.

La señora de Bosch y el señor Julio Dormal actuarán como padrinos de la ceremonia, que será presenciada por los parientes y amigos íntimos.

Del casamiento civil, efectuado ya, fueron testigos, por la novia, los doctores Guillermo Udaondo y Juan María Bosch y señor Ludovico Mac Nab; y por el novio, los señores Carlos Dormal, Julio Dormal (hijo) y Jorge Dormal.

⊙⊙⊙

Un armonioso conjunto presentaba ayer el salón del Consejo Nacional de Mujeres, en su doble faz artística y social. La comisión de damas que dirige esa asociación había confeccionado con su característico buen gusto un programa en el que figuraban números de canto, declamación y un conjunto de piano, violín y violoncello, que permitió a la concurrencia pasar un par de horas sumamente agradables.

La señorita Adela Gramajo fué desde luego figura central de la reunión, pues daba ella la nota poco frecuente de una niña de nuestro alto mundo social participando de un torneo de esa índole. Dentro de su ambiente, estas cosas del espíritu, para quienes las cultivan — que afortunadamente no son pocas — suelen de ordinario encerrarse dentro de los límites de la intimidad. La señorita de Gramajo, en un rasgo muy simpático, ha querido brindar generosamente el halago de su delicada cultura al concurso numeroso del Consejo Nacional de Mujeres, que bien lo mereció por otra parte.

Las poesías en francés que recitó, tuvieron una interpretación que traducía todas las bellezas de un temperamento femenino superior. Los aplausos entusiastas saludaron el triunfo de la señorita de Gramajo, obligándola a bisar su número.

El resto del programa anunciado se cumplió con éxito en todas sus partes.

La señorita Susana Posse Perdriel leyó con mucha naturalidad y cuidada pronunciación un trozo de prosa española, que era toda una lección para las mujeres caprichosas y rebeldes.

"La muerte del Dellin" declamada por la señorita Angélica Fuselli, fué dicha con toda la tristeza y ternura que tan bella poesía sugiere.

Para el cuarteto de Saint-Saëns interpretado por la señora Blanca Poujade Chambroux, señorita Alba Rosa y señores Bandini y Nicastro, todo elogio no sería nada más que un pálido reflejo de la impresión óptima que produjo. Una ovación ruidosa estalló al final.

Terminó el programa con los números de canto a cargo de la señorita Esther Piaggio, que se desempeñó lucidamente.

Fuera de programa cantó la señora de Wolcan, quien logró merecidos aplausos de la concurrencia.

Estaban las señoras y señoritas:

Adela Saraza de Favier, Celina Atucha de Battilana, Adela Atucha de Gramajo, Elena Gramajo, Margarita R. M. de Argerich, Emma W. de Pietranera, Sara L. de Castillo, Rosa y Lelia Piaggio, Carolina Lena de Argerich, Margarita del P. de Aguirre, Adela P. del C. de Guerrero, María de Guerrico, Elisa P. del C. de Dielh, Delia Eguía, Estela Saubidet, Emma S. de Sáenz Valiente, Lía y Celina Rodríguez, Elvira L. de Peralta, Sara V. de Gilardi, Carolina de Vedia y Mitre, Pastora P. de L. de Argerich, Sara Moreno, Delia Vieyra Laterre de Solá, María Luisa A. de T. de Broggi, María Luisa Méndez Gonçalvez, María Rosa M. de Etcheverry, Elena B. de Irigoyen, Josefina A. de Torello, María Esther Piaggio, Sara P. de Bustamante, Isabel L. de García, María Luisa Boussom, Elisa L. de Lavarello, Teresa U. de Sáenz Valiente, Laura Fidanza, María Luisa Paulowsky, Olga Cordiglia, Laura C. L. de Bancalari, Juliana E. de Sommer, Rosalía Amadeo, Alcira C. de Muñoz, Corina P. de Herrera, Carmen e Inés Lavalle, Justa Campos Urquiza, Adelaida A. de Cárdenas, Carmen U. de Merlo, Catalina B. de Baron, Mercedes Izaguirre, María Rojas, Rosa M. N. C. de Sosa, Blanca Sosa, Elena Taurel Areco, Fabia A. de Taurel, Araceli y Margarita García Rams, señoritas de Pérez Mendoza, Matilde Díaz Vélez, Magdalena D. de Alvarez de Toledo, Isabel Mackinlay Zapiola, Celia P. de Vedia y Mitre, Delicia R. de Barraza, Emilia M. G. de Tortí, Angélica Fuselli, María A. D. de Fuselli, Josefina D. de Rodríguez, Julia Avellaneda, María Elena Villarruel, Laurentina Rojas, Esther C. de Campos, Estela C. de Piñero, Julieta y Silvina Posse, Mercedes Macías, María E. Etcheverry, Lidia V. de Pareja, Celina G. de Etcheverry, María Teresa Moreno, Alicia y Sofía de Ezcurra, Lucía de Bruyn, Lola U. de Sáenz Valiente, Saturnina C. de Ocampo, Zulema Claros, Mercedes N. de López Aldana, María Teresa G. de Basavilbaso, Celia Rojas, Adelia C. de Mazzini, Lucrecia de la Torre de Obligado, María V. de Garramuño, María Teresa Eguía, Máxima G. de Paz, Rosa B. de Posadas, Ana María Berraondo, Teodosia Berraondo.

⊙⊙⊙

Ayer se reunieron las damas de la Sociedad Escuelas y Patronatos, en el salón del convento de San Francisco, a fin de cambiar ideas sobre la marcha de la institución, que cada día va prestando mayores servicios a la clase necesitada.

Después de tratar algo relativo al festival que se realizará en la segunda quincena de julio próximo, que asumirá vastas y lucidas proporciones, se trató de la mejor manera de terminar de pagar la colonia que para niños débiles ha adquirido últimamente en Río Caballos (Córdoba), resolviéndose hacer una colecta con cuota fija de 10 pesos entre mil personas, por una sola vez, para pagar los pesos 10.000 que aún se deben de ese gasto, que proporcionará en breve muchísimos beneficios, pues además de tener casa ya preparada, cuenta con árboles frutales y un terreno para huerta que ahorrará a la sociedad numerosos gastos, pues de allí podrá proveerse a las otras colonias.

Presidieron la reunión la señora Eloísa Ponce de León de Ezpeleta y el R. P. Lagos.

⊙⊙⊙

Subscriptas por las señoras Mercedes Castellanos de Anchorena, Inés Ortiz Basualdo de Peña, Juana I. de Leguina, Teodelina Alvear de Lezica, Elena Napp de Green, Carolina Estrada de Martínez, Angiolina Astengo de Mitre, Elisa Alvear de Bosch, María Rosa Murature de Murature, Rosa Martínez Chas de Cantilo, María Unzué de Alvear, Lola Avellaneda de Viale y Emilia M. de Pirán, circulan las invitaciones para la procesión de Corpus que el domingo próximo celebrará la sociedad de la Guardia de Honor en el templo de San Francisco.

El acto promete revestir brillantes contornos.

En el interior y el atrio se levantarán cuatro sitiales de flores naturales, que han sido encomendados a Chauvín por conocidas damas de nuestra sociedad.

Como este acto significará también una adhesión al próximo congreso eucarístico, la sociedad de la Guardia de Honor trata de imprimirle carácter de mayor solemnidad.

Ese día la sociedad nombrada celebra su gran fiesta anual.

La procesión será a las 5.30 de la tarde y concurrirán a ella nuestras principales familias.

⊙⊙⊙

El doctor Carlos F. Melo será obsequiado el miércoles próximo 5 de julio con un banquete en el restaurante del Pasaje Güemes por un grupo numeroso de amigos que desean en esa forma festejar su incorporación a la cámara de diputados de la Nación.

Los primeros adherentes alcanzan alrededor de cien personas, lo que da una idea de la importancia de la demostración.

⊙⊙⊙

Se ausentan esta tarde para Córdoba el señor Félix de Aldaga Unzué, su señora Elena Peña Unzué y la señorita Mercedes Peña Unzué.

Se instalarán por una breve temporada en el Plaza Hotel.

⊙⊙⊙

Mañana, fiesta de guardar, se conmemora a San Pedro, primer vicario de Cristo, iniciador de la no interrumpida serie de los papas hasta nuestros días.

El joven y elocuente orador sagrado, presbítero don Fermín E. Lafitte, que tanto ascendiente va ganando en los círculos de la piedad bonaerense, es el encargado de hacer la apología del modesto pescador de Galilea llamado por el Salvador a tan trascendental destino.

Será seguramente la apología del papado, en la bellísima forma de que es capaz el esmerado y distinguido predicador.

La fiesta de San Pedro será, como de costumbre en la catedral, a las 10 a. m., y el sermón dentro de la misa pontifical del arzobispo monseñor Espinosa.

Coincide la solemnidad con la octava del Corpus, razón por la cual se celebrará por la tarde a las 5.30 la procesión del Santísimo por el interior del templo.

A todos estos actos asistirá sin duda numerosísima concurrencia.

⊙⊙⊙

Mañana se celebrarán misas en sufragio del alma del señor Adolfo González Chaves, de 7 a 9 a. m., en el templo del Santísimo Sacramento.

⊙⊙⊙

Esta tarde se efectuará en la iglesia de San Miguel el enlace de la señorita Elida Salabert Varela con el doctor B. Vázquez Casanova.

Serán padrinos la señorita Narcisa Salabert Varela, en representación de la señora Juana Casanova de Vázquez, y el señor Mariano Salabert.

Bendecirá la unión el R. P. doctor Dionisio R. Napal.

Los novios serán acompañados a su entrada al templo por el siguiente cortejo:

María Isabel Eguino con Adolfo M. Salabert Varela, Amanda Páez Amestoy con Angel G. Gallo, Cándida Pérez con Gerónimo Garré, María Luisa Fernández Schóo con Arturo Cardaner, María Esther Garré con Carlos Salabert Varela, Elvira P. Varela con Eduardo Garré, María Piaggo con Amílcar F. Bravo, Amelia Gardaner con Roque Páez Amestoy.

El acto civil se efectuará momentos antes, actuando como testigos, de parte de la novia, los señores Tomás Bravo, Carlos Salabert Varela y Abraham Fernández y por el novio, los doctores Gonzalo Bosch, Juan Silva de la Riestra y Atilio A. Rissotto.

Efectuada la ceremonia religiosa, habrá en casa de a novia una recepción íntima.

Los desposados partirán al Brasil por una corta temporada.

—Esta tarde se efectuará el matrimonio civil de la señorita María Esther Ballesteros Sousa con el doctor Julio César Gutiérrez.

Serán testigos los señores Carlos A. Ballesteros, Víctor C. Míguez y Agustín Sousa por parte de la novia, y por el novio los señores Carlos Gutiérrez, José Antonio Velar y Rafael A. Leguizamón.

La ceremonia religiosa se realizará el 5 del próximo mes en el templo de San Miguel y actuarán como padrinos la señora Etelvina Gutiérrez de Gutiérrez y el doctor Florencio E. Ballesteros.

—El 5 del mes próximo será bendecido en casa de la familia de la novia el enlace de la señorita Laura Alcira Monzón con el señor Víctor Juan Guillot.

—Se ha concertado el enlace de la señorita Raquel Paulero con el señor Eduardo O. Urtasún.

⊙⊙⊙

De General Urquiza:

Concurrida como de costumbre se vió la función de moda realizada anoche en el teatro 9 de julio.

Entre las familias presentes, anotamos a las de Gardey, Cazoulet, Arbelo, Faussone, Galíndez, Castellanos, Villet, Torres, Mazzoco Sosa, Montes, Cúneo, Sutti, Abancens, Monteverde, Martín, Durand, Goutier, De Rosa, Durini, Bertrand, Velasco, Golpe, Brevedán, Robles, Podestá, Peirano, Valanchón, Rúa, Brethes, Mathiews, Morales, Ramospé y muchas otras.

⊙⊙⊙

Han partido:

Para Córdoba, el señor Leopoldo R. Broggi y señora María Luisa Alvarez de Toledo de Broggi.

—Para Santiago del Estero el doctor José D. Santillán.

—Para Tucumán el doctor Manuel V. Carbonell y familia.

—Para el mismo punto el doctor Dámaso Giménez Beltrán.

—Para Lincoln el señor Mario Guerrico.

⊙⊙⊙

Se encuentra enferma la señorita Adela Villanueva Guerrico.

—Ha sido sometida, esta mañana, a una intervención quirúrgica la señorita Sofía Manzano. Su estado es satisfactorio.

—Mejorada la señora Magdalena Pinedo de Bracht.

—En vías de un completo restablecimiento la señorita Maggie Perkins.

—Muy mejor la señora Palmer de Bopte.

—Bien la señora Zulema Trongé de Muscari.

—Continúa enferma la señorita René Livingston.

—Muy mejor la señora Fidela Ruiz Huidobro de Ballesteros.

⊙⊙⊙

Han llegado:

Del Azul el señor Rafael Campos y familia.

—Del Chaco el señor Pablo Lazcano.

—Del Paraguay el señor Mario Isoleri.

—De San Juan el señor Julio Echegaray.

—De La Pampa el ingeniero Jorge A. Pico.

⊙⊙⊙

De Rosario:

Se continúan activando los preparativos para la colecta pública que se realizará el próximo 1.o de julio a beneficio del asilo que patrocina la Sociedad Protectora de la Mujer.

—Ha dejado de existir en esta ciudad la respetable matrona doña Ramona Moyano de Quiroga, madre de los doctores Abertano y Pascual Quiroga, vastamente vinculada a nuestra sociedad.

Una gran concurrencia asistió al sepelio.

—Han comenzado los ensayos de los coros del himno nacional y coro del maestro Bossi, que serán cantados en la velada de beneficencia el día 7 de julio en el teatro de la Opera.

El intendente municipal y la comisión de festejos oficiales ha incluído en el programa que se confecciona para conmemorar el centenario de nuestra independencia esta fiesta preparada con el doble fin patriótico y caritativo.

Una orquesta de cuarenta profesores, dirigida por el maestro Paride Soffritti, acompañará los números de canto y coros y también el concierto de Grieg que ejecutará en el piano la renombrada concertista Margarita Soffritti.

—En estos días partirá para Buenos Aires, desde donde seguirá viaje a Europa, el señor Juan Muratorio, acompañado de su esposa.

—El jueves próximo se efectuará en la rotisserie Cifré el banquete que organiza anualmente el colegio de escribanos, para estrechar vínculos de amistad y compañerismo.

—Se ha formalizado el compromiso matrimonial de la señorita Angela C. de Persia con el señor Félix S. Venier.

—Enferma la señora María Angélica Ferreyra Larrechea de Castellanos.

—Se encuentra restablecida la señora Lucrecia Suárez Pinto de García González.

—Fué operado con todo éxito el señor Horacio V. González Funes.

—Sigue mejorando la señora Emilia Chiesa de Bertá.

En su local de la calle Balcarce celebró hoy asamblea anual la comisión central de caballeros y la auxiliar de damas del Patronato de la Infancia.

Leída y aprobada la memoria de la comisión directiva, correspondiente al ejercicio del año 1915, se procedió a la elección de los miembros para integrar la comisión de caballeros.

Se nombraron escrutadores a las señoras María Elina Peralta Alvear de Láinez y Hortensia Peró de Ziegner y al señor Arturo Z. Paz.

Fueron reelectos los señores doctor Pedro F. Agote, ingeniero agrónomo Tomás Amadeo, Modesto Cartablo, Francisco Cayol, doctor Ramón J. Cárcano, José Guerrico, doctor Ma.

Teatro - Casino y Hotel Savoy
TUCUMAN
Titta Ruffo 4 funciones de gala.
Savoy Hotel Grandes comodidades.
Casino-Salón Blanco, al igual de Monte Carlo. Los carnets de ingreso deben solicitarse a la Administración del Casino.
Juan B. Etchechury.
ADMINISTRADOR.

¡NI UN CENTAVO MAS!
debe Vd. pagar....
250 Kilos de carbón de piedra para cocina..... $ 15.—
250 Kilos de coke de gas.. » 20.—
250 Kilos de antracita.... $ 21.25
250 Kilos leña de quebracho, colorado hachada..... $ 8.—
Peso y calidad garantida
ENTREGA INMEDIATA
Puesto en su cocina
HAGA SUS PEDIDOS POR ESTOS TELEFONOS:
U. T. 75, 95, 296, 319 Barracas o 545 Mitre—Coop. 253 Avellaneda y 239 Barracas
Roma y Cía.
ADMINISTRACIÓN: PAVON 66-70 AVELLANEDA
CASA FUNDADA EN 1880
ÚNICOS CONCESIONARIOS DEL CARBON DE COKE DE LA Cía. PRIMITIVA DE GAS

CARRERAS DE CABALLOS

HIPODROMO ARGENTINO

LA REUNION DE MAÑANA

Sirve a la reunión anunciada el clásico Iniciación, en el cual a excepción de Guillermín que pasa por un mal momento y Dándalo que está recién convaleciente de una cura que se le ha hecho, van a medirse sobre una milla todos los mejores productos del año, lo que puede modificar, como es natural, la chance de algunos de los favoritos.

Creemos en Palpalá y es seguro que la opinión lo sostendrá perfectamente en las cotizaciones influenciado por su último triunfo y el prestigio de su monta.

Entretenido, si lo dirigen como su entraineur espera, será muy difícil batirlo, porque el potrillo que ha seguido en inmejorables condiciones, ha realizado performances que lo acreditan como un candidato descollante y tiene una gran corrida.

Cabaret en esta distancia se desempeñará mejor, sabemos de algunos ejercicios muy satisfactorios, que con razón han creado en los de su ecurie las mayores ilusiones.

Arenales goza de cierto prestigio, adquirido en dos triunfos, ambos obtenidos en sus dos únicas presentaciones, además a nosotros nos parece un potrillo de clase, tiene sangre, y lo corre un jockey que pasa por un período afortunadísimo. No lo descuidarán tampoco los aficionados, que muchos son los que ya han descubierto en él al ganador.

Pasteur puede también consagrarse, y este es el triunfo que necesita para revetarse un nuevo Penitelo o sea el elemento útil y productivo que busca siempre su entraineur y que tan bien sabe explotar.

Gran Señor ha sido llevado por el entraineur Planezzi con toda consideración, no se le ha exigido ningún esfuerzo, sino simplemente aquellos que podía cómodamente realizar, hasta triunfando, pues el hijo de Le Samaritain ha cruzado el disco varias veces vencedor. Ha de correr bien.

En cuanto a War Cry sabemos de una buena corrida preparatoria, de lo bien que pintó en su segundo triunfo, y de las grandes esperanzas de su entraineur, que para levantar castillos en el aire se pinta solo.

Así, pues, nos encontramos con una carrera sumamente difícil y que puede resolverse en la forma más inesperada.

—

La primera es una carrera sobre la milla para yeguas.

Isoca, Kilinga, La Almendra, Carona y Guipúzcoa son las mejores colocadas y creemos que a una de ellas ha de corresponderle el premio.

—

Varias son las candidatas de la segunda carrera, pero las que a nuestro juicio reunen mayores méritos son Brecha que ha corrido una sola vez, Dove que hace su debut en regulares condiciones, Terrona que termina de producir una honorable performance y Nuty que ha mejorado bastante en estos últimos días.

—

En los potrillos perdedores Marco Polo se destaca como un seguro ganador, después de la reciente performance que tiene.

Art Nouveau su más serio enemigo, no creemos consiga batirlo.

Pueden a más contarse como capaces de correr bien, Cornillón que anda mucho, Tropel que corrió muy bien recientemente y el debutante Preámbulo sobre el que circulan los más favorables rumores.

—

En los 2.200 metros de la cuarta carrera, Aluvión, Faucheur, Corchito y Pick-me-up, son todos excelentes candidatos para disputarse con éxito los 4.500 pesos de premio y con uno de ellos nos quedaremos, porque son muy parejas las probabilidades de todos los citados.

—

Muy complicado se presenta el premio Fripón. Bizet 57 kilos, Chulo se fueron, Fachinal 53, Espartillar 51 y El Príncipe 46, son los mejores pretendientes al premio.

La elección es sumamente difícil, pero simpatizamos con Fachinal.

—

Sobre 1.000 metros hay varios pretendientes serios.

Porteña 52 kilos, Insula 48, Deseada 41, Chaica, Sunday y hasta la misma Huarmi tienen chance como para pretender el triunfo.

—

En el handicap del desquite se producirán varias deserciones de importancia.

Mustafá con 57 kilos es el mejor colocado y después Bombazo, Fripón, Prólogo y Chucker Out y Lusitano y Wotan son todos serios enemigos del hijo de Melilla.

LOS COMPETIDORES DE MAÑANA

SUS PERFORMANCES

Aprontes e informaciones generales

Como hemos hecho costumbre en esta sección, nuestros lectores encontrarán una guía interesante además de los últimos informes, los que facilitarán en mucho las tareas para hacer cálculos aproximados sobre cada uno de los concurrentes del programa que pasamos a detallar.

PRIMERA CARRERA

Isoca — La hija de Dictador II en sus dos últimas presentaciones ha tenido la siguiente figuración:

Fué segunda con 53 kilos de Kilinga 52 en 1'35'' 1|5 y luego primera con 56 en 1'39'' 1|2 los 1.600 metros.

Con M. Coronel hizo la partida, conduciéndose muy bien.

Inquisición — Con 52 kilos fué no placé de Retiró 54 en 1'53'' 3|5 y luego con 49 no placé de Wild Rose 52 en 1'45'' 1|5.

Pasa por un buen momento (como su jockey).

Hizo 700 metros conduciéndose bien.

Mallila — No placé con 56 kilos de Bosch 53 en 1'39'' 4|5 y luego no placé con 52 de Chaica 52 en 1'26''.

Se nos informa que no cumplirá su compromiso.

Kilinga — Con 54 kilos fué primera en 1'40'' 1|5 y luego primera con 52 en 1'35'' 1|5 los 1.500 metros.

Su presencia es dudosa.

Anda algo sentida.

Así informan de su caballeriza.

Gay Tina — Con 52 kilos fué primera en 1'34'' 2|5 y luego no placé con 54 de Angeolina 54 en 1'52'' 3|5.

Tiene aprontes muy buenos.

Zoé III — No placé con 42 kilos de Congrio 47 en 1'53'' y luego no placé con 52 de Kilinga 52 en 1'35'' 1|5.

Con C. Fenucci hizo la partida con buen éxito.

Puede andar cerca.

Camacuá — Reapareció con 54 kilos siendo no placé de Huarmi 54 en 1'13'' 2|5.

Con el aprendiz Denna se desempeñó bien en la partida.

Merluza — Con 53 kilos fué no placé de Kilinga 52 en 1'35'' 1|5 y luego con 56 no placé de Isoca 56 en 1'39'' 1|2.

Aprontará de tarde.

Carona — Fué tercera con 57 kilos de Huarmi 54 en 1'13'' 2|5 y luego tercera con 56 de Isoca 56 en 1'39'' 1|2.

Con el jockey Navarro hizo un buen ejercicio de 700 metros.

Tiene sus probabilidades.

Alfana — No placé con 43 kilos de Wild Rose 52 en 1'45'' 1|5 y luego no placé con 56 de Isoca 56 en 1'39'' 1|2.

E. Muraña la ensayó en 700 metros.

Se desempeñó regular.

Alida — Fué no placé con 57 kilos de Huarmi 54 en 1'13'' 2|5 y luego no placé con 56 de Isoca 56 en 1'39'' 1|2.

Con Ardouin hizo la partida conduciéndose bien.

Es ligera, pero floja.

Tómbola — No placé con 57 kilos de Huarmi 54 en 1'13'' 2|5 y luego no placé con 56 de Isoca 56 en 1'39'' 1|2.

Bastías la trabajó.

Está corriendo mal.

Guipúzcoa — No placé con 56 kilos de Pirotécnica 56 en 1'32'' 4|5 y luego no placé con 52 de Diosa 52 en 1'12'' 1|5.

El aprendiz F. Barrozo la ejercitó.

La hija de Bronce anda bastante regular, pero es algo difícil.

Paloma — Fué no placé con 54 kilos de Huarmi 54 en 1'13'' 2|5 y luego con 56 no placé de Isoca 56 en 1'39'' 1|2.

No la vimos trabajar, ni creemos en ella.

Melódy — No placé con 54 kilos de Angeolina 54 en 1'52'' 3|5 y luego con 56 no placé de Isoca 56 en 1'39'' 1|2.

Con J. Etchechurry hizo el ensayo de práctica.

Es difícil.

Encore — Hace tiempo que no corre.

Con 49 kilos fué no placé de Chilca 52 en 1'39'' 1|5, única carrera que disputó este año.

A. Sánchez la trabajó.

Anda poco.

SEGUNDA CARRERA

Montesa — Corrió una sola vez siendo no placé de Bucólica II en 1'6'' 4|5.

Con A. Sánchez hizo la partida conduciéndose regular.

Chatelaine — No placé de Mimi Pinson en 47'' 1|5 y luego no placé de Cucaña en 1'7'' 1|5 los 1.100 metros.

Dirigida por A. Navarro hizo la partida en Belgrano y parece ligera.

Encanto II — Fué no placé de Curiosity en 55'' 1|5 y luego no placé de Cerise and White en 1' los 1.000 metros.

Hizo la partida conduciéndose regular.

Dove — Es debutante.

Tiene una corrida de 1'29''.

La trabajan a la tarde.

Puede ganar.

Cigatera — No placé de Abea en 1'2'' 2|5 y luego no placé de Boleadora en 1'14''.

P. Costa la trabajó en la partida.

Sirena VI — Fué no placé en el clásico 25 de Mayo ganado por La Flèche en 1'27'' 4|5 y luego no placé de Cerise and White en 1'.

Anda regular.

Muñeira — Es debutante.

R. Carabajal la ejercitó en 700 metros.

Se desempeñó regular.

Nuty — Fué segunda de Boleadora en 1'14'' y luego no placé de Cucaña en 1'7'' 1|5.

A. Baistroqui la aprontó.

Puede correr bien.

Fresquilla — No placé de Pardejona en 1'14'' 1|5 y luego no placé de Zarigüeya en 1'14'' 1|5 los 1.200 metros.

Fué aprontada por Ardouin.

No creemos en ella.

Ofensiva II — Fué no placé de Cita en 1'7'' y luego no placé de Boleadora en 1'14''.

Fué trabajada por R. Rodríguez.

Es un lance a placé.

Terrona — Después de ser no placé de Nochè Buena en 1'29'' 1|5 fué segunda de Alteza Real en 1'28'' 1|5.

Torterolo la trabajó.

Es gran candidata.

Brecha — Corrió una vez siendo no placé de Alteza Real en 1'28'' 1|5.

Dicen que gana.

Su debut no dice eso.

La trabajan por la tarde.

TERCERA CARRERA

Black Cock — Es debutante.

Anda bien y es ligero.

Espartal — Fué no placé de Pasteur en 1'5'' 2|5 y luego no placé de Mystery en 1'13'' 2|5 los 1.200 metros.

Con M. Lema pasó en la partida conduciéndose regular.

Latebroso — Es debutante.

T. N. Fernández lo trabajó.

Jurado — Fué no placé de Entrefino en 1'13'' 3|5 y luego tercero de Cabaret en 1'28'' 2|5 los 1.400 metros.

S. Blanco lo ensayó.

Anda regular.

Cornillón — Corrió una vez siendo no placé de Pasteur en 1'5'' 2|5.

Anda mucho en privado.

E. Muraña lo ejercitó en la partida.

Cara Dura — Corrió una vez siendo no placé de Arenales en 1'28''.

Con J. Fernández hizo 700 metros sin novedad.

Tropel II — Fué no placé de Arenales en 1'28'', pero luego mejoró esa performance, siendo tercero de Fortín Uno en 1'13''.

El jockey Ardouin lo aprontó y puede ganar.

Marco Polo — Debutó entrando no placé de Cabaret en 1'28'' 2|5 pero luego fué segundo de Mystery en 1'13'' 2|5.

Con M. Acosta hizo la partida.

Es el candidato.

Preámbulo — Es debutante.

Anda muy bien.

Trabaja de tarde.

Fratello — Fué tercero de Mercenario en 1'28'' 1|5 y luego cuarto de Changüí en 1'27'' 1|5 los 1.400 metros.

Trabaja a la tarde.

La distancia le conviene.

Lord Beatty — Es debutante.

Su presencia es dudosa.

La Tour — Con R. Carabajal hizo una partida de 700 metros.

Se desempeñó regular.

Merry Anthony — Fué tercero de Entrefino en 1'13'' 3|5 y luego no placé de Pasteur en 1'5'' 2|5 los 1.100 metros.

Fué trabajado por C. Fenucci.

Siempre igual.

Art Nouveau — Fué segundo de Pasteur en 1'5'' 2|5 y luego tercero de Mystery en 1'13'' 2|5 los 1.200 metros.

El jockey Arcuri lo pasó en 700 metros.

Dublin — Corrió una vez siendo no placé de Pasteur en 1'5'' 2|5.

Con A. Sánchez hizo la partida sin novedad.

CUARTA CARRERA

Aluvión — Con 43 kilos fué primero en 2.200 metros y luego con 45 tercero de Gringuito 55 en 3'16'' 2|5.

Con P. Cichetti hizo 1.000 metros desempeñándose muy bien.

Faucheur — Reapareció entrando tercero con 56 kilos de Fetiche 56 en 2'20''.

Aprontó en Belgrano a la par de Cornichón.

Anda bien.

Corchito — Fué no placé con 57 kilos de Vicente López 57 en 1'41'' 1|2 y luego no placé con 56 de Fetiche 56 en 2'20''.

El hijo de Druid hizo 1.000 metros suave dirigido por el jockey Englander.

Anda muy bien.

Pocholo — Con 57 kilos fué no placé de Vicente López 57 en 1'41'' 1|2 y luego cuarto con 53 de Pico de Oro 56 en 1'12'' 4|5.

Piloteado por Denna se desempeñó regular en la partida.

Es un caballo muy caro para su caballeriza.

Moderato — Con 56 kilos fué segundo de Fetiche 56 en 2'20'' y luego no placé con 43 de Full Hand 46 en 1'38'' 2|5.

Tiene buena carrera.

Lord French — Fué no placé con 54 kilos de Estribor 54 en 1'51'' 2|5 y luego con 46 no placé de Fachinal 49 en 2'6'' 1|5.

Con D. Torterolo hizo 700 metros desempeñándose como para ganar.

Pick-me-up — Con 56 kilos fué primero en 2'22'' 1|5 y luego segundo con 44 de Per Ridere 50 en 1'50''.

Con B. Cardinalli hizo la partida desempeñándose bien.

Colmenar — Con 48 kilos fué no placé de Repique 53 en 3'11'' 1|5 y luego con 56 no placé de Fetiche 56 en 2'20''.

Con Ruiz se desempeñó regular en la partida.

CLASICO INICIACION

Pasteur — Fué primero en 1'5'' 2|5 los 1.100 metros y luego primero en 1'26'' los 1.400 metros.

Lo trabajaron a la par de Rosedal.

Tiene grandes probabilidades.

Entretenido — Fué segundo de Falerna en el clásico Raúl Chevalier en 1'26'' 2|5 y luego primero en el clásico Eliseo Ramírez en 1'29'', pista pesada.

Con su peón hizo la partida en 41'' 2|5.

Puede ser el ganador.

Cabaret — Salió de perdedor en 1'28'' 2|5 y luego tercero de Palpalá en el clásico Montevideo en 1'26''.

Dirigido por Ardouin hizo la partida desempeñándose bastante bien.

Arenales — Fué primero en 1'28'' y luego primero en 1'26'' 3|5.

J. Etchechurry lo trabajó a la par de Saca Chispas.

El hijo de Diamond merece mucha confianza a su caballeriza.

Gran Señor — Ganó el clásico Salvador J. Boucau en 1'27'' 3|5 y luego tercero de Entretenido en el clásico Eliseo Ramírez en 1'29'', pista pesada.

Con Acosta hizo un apronte de 800 metros marcando un gran tiempo.

Vadarkblar — No placé de Entretenido en el clásico Ramírez en 1'29'' y luego no placé de Palpalá en el Montevideo en 1'26''.

Nos parece difícil que pueda ganar.

War Cry — Ganó el clásico Güemes en 1'27'' y luego no placé de Entretenido en 1'29'', pista pesada.

Con Navarro hizo un buen apronte.

Tiene una corrida de 1'40''.

Mandinga II — Fué no placé de Submarino en 1'12'' 3|5 y luego segundo de Palpalá en el clásico Montevideo en 1'26''.

Baistroqui lo pasó en la partida.

Les gusta algo.

Ligaroti — Fué cuarto de Falerna en el clásico Raúl Chevalier en 1'26'' 2|5 y luego cuarto de Palpalá en el clásico Montevideo en 1'26''.

Con J. Bastías ayer hizo un regular apronte de 800 metros.

Submarino — Fué primero en 1'12'' 3|5 y luego no placé de Palpalá en el clásico Montevideo en 1'26''.

Lo trabajó Juan Fernández, marcando uno de los buenos apronte de la mañana.

SEXTA CARRERA

Bizet — Con 49 kilos fué segundo de Tata Dios 48, en 1'38'' 1|2 y luego tercero con 54 de Full Hand 46 en 1'38'' 2|5.

Con Englander aprontó como para ser el ganador.

Beethoven — Fué no placé con 47 de Diamant 46 en 1'51'' 4|5 y luego no placé con 57 de Cracker 48 en 1'51'' 2|5.

R. Carabajal lo pasó en 700 metros. En los aprontes anda bien.

Chulo — Con 50 kilos fué no placé de Per Ridere 50 en 1'50'' y luego segundo con 52 de Penitelo 60 en 3'10'' los 3000 metros.

Es difícil saber la actuación que tendrá.

Fachinal — Fué primero con 49 kilos en 2'7'' 1|5 y luego cuarto con 52 de Per Ridere 50 en 1'50''.

Con Arcuri hizo 800 metros a la par de Buryl. Puede ganar.

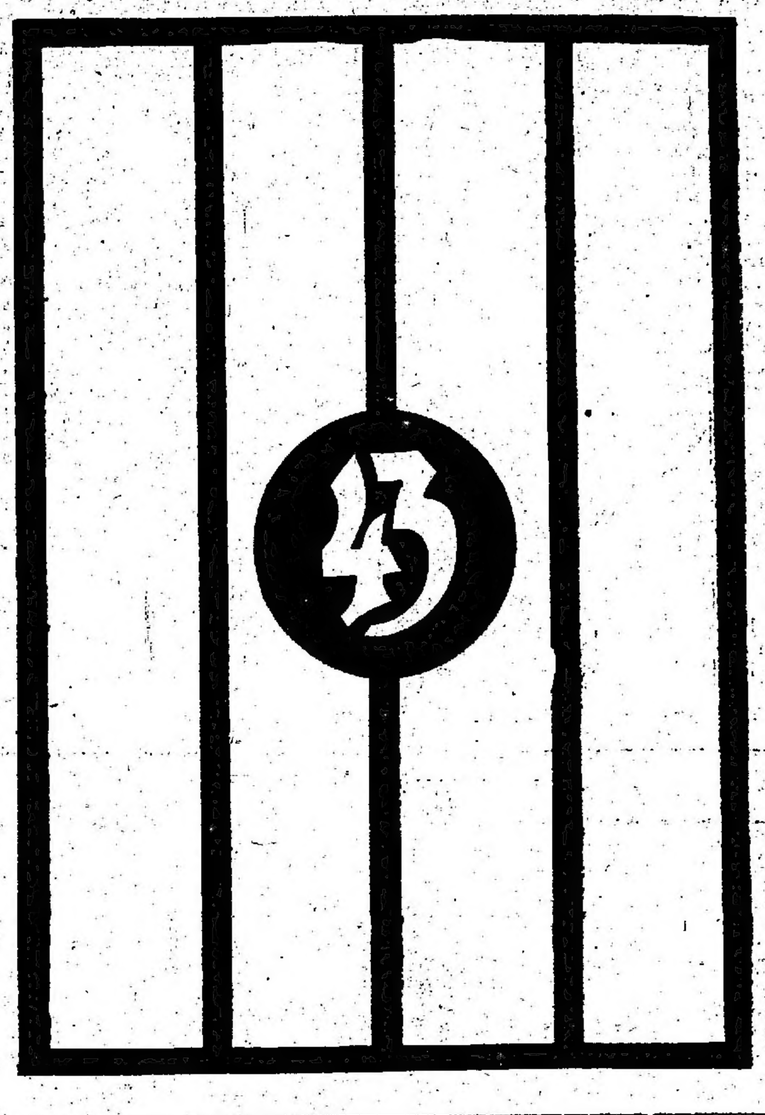

Espartillar — Con 52 kilos fué segundo de Cracker 48 en 1'51'' 2|5 y luego segundo con 48 de Full Hand 46 en 1'38'' 2|5.

Tiene buena carrera y les gusta mucho.

Angeolina — Fué cuarta con 52 kilos de Eneas 55 en 1'51'' 4|5 y luego con 46 no placé de Piña 49 en 1'54''.

Se trabajó en la partida.

Nos parece algo difícil la carrera.

La Viuda — Con 42 kilos hizo puesta con Congrio 45 en 2'19'' 3|5 y luego con 45 no placé de Piña 49 en 1'45''.

A. Quinteros la trabajó en la partida.

Cornichón — Fué primero con 47 kilos en 2'20'' 1|5 y luego no placé con 44 de Per Ridere 50 en 1'50''.

Se desempeñó bien en su trabajo.

Andrade — Con 43 kilos fué no placé de Pas-si-Mal 55 en 2'39'' y luego no placé de Fachinal 49 en 2'7'' 1|5.

Con T. N. Fernández hizo la partida con el resultado de siempre.

El Príncipe — Con 43 kilos fué cuarto de Fachinal 49 en 2'7'' 1|5 y luego tercero con 47 de Per Ridere 50 en 1'50''.

Con Denna hizo 700 metros bien.

Les gusta mucho la carrera.

Dieufort — No placé con 45 de Fachinal 49 en 2'6'' 1|5 y luego con 43 no placé de Full Hand 46 en 1'38'' 2|5.

Anda corriendo mal.

Idolatría — Fué tercero con 48 kilos de Wild Rose 52 en 1'45'' 1|5 y luego cuarta con 41 de Piña 49 en 1'45''.

F. Barrozo la trabajó. Puede ser un sport bueno a placé.

Buen Tiempo — Con 57 kilos fué no placé de Vicente López 57 en 1'41'' 1|2.

Con M. Acosta cubrió 700 metros con tren de carrera.

SEPTIMA CARRERA

Felpilla — Con 59 kilos fué no placé de Piña 49 en 1'45'' y luego con 58 no placé de Chucker Out 56 en 1'37''.

Hizo 600 metros en buen tiempo.

Porteña — Con 54 kilos fué primera en 59'' pero fué distanciada para luego con 53 kilos ser tercera de Petite Chose 61 en 1'12'' 4|5.

Trabajó bien en la partida. Tiene buena carrera.

Billiken II — Fué primero con 43 kilos en 1'39'' 2|5 y luego no placé con 47 de Ermita 43 en 2'5'' 1|2.

P. Cichetti lo pasó en la partida.

Mi Nene — Con C. Fenucci pasó 700 metros en buen tiempo.

Insula — Con 50 kilos fué segunda de Petite Chose 59 en 59'' y luego con 49 no placé de Petite Chose 61 en 1'12'' 4|5.

Dirigida por Acosta pasó en 700 metros.

Deseada — Fué segunda con 42 kilos de Petite Chose 61 en 1'12'' 4|5.

Luego no placé con 46 de Piña 49 en 1'45''.

La trabajarán a la tarde.

Huarmi — Fué no placé con 45 kilos de Porteña 50 en 1'24'' y luego primera con 54 en 1'13'' 2|5.

Con A. Denna trabajó como para ganar.

Sunday — No placé con 54 de Carabela 52 en 1'40'' 1|5 y luego cuarto con 40 de Full Hand 46 en 1'38'' 2|5.

Trabaja a la tarde.

Chaica — No placé con 43 de Perjura 44 en 1'38'' 2|5 y luego primera con 53 en 1'26''.

Hizo la partida con buen éxito.

Cotagaita — Con 42 kilos fué cuarta en la carrera que hicieron puesta Matatías 47 con Full Hand 47 en 1'37'' 4|5 y luego no placé con 42 de Cantarina 44 en 1'52'' 3|5.

Trabajó sin novedad.

OCTAVA CARRERA

Mustafá — Con 62 kilos fué último en el clásico Porteño ganado por Last Reason 60 en 2'5'' 1|2 y luego con 57 segundo de Siete y Medio en 1'38''.

Con Torterolo hizo 800 metros en 47'' 1|5. De lo mejor.

Bombazo — Hace su rentrée bien preparado.

Con Navarro pasó 800 metros en 49''.

Fripón — Reapareció con 52 kilos entrando no placé de Siete y Medio 52 en 1'38''.

Englander lo pasó en 1000 metros en 1'' 2|5.

Puede ganar.

Wotan — Con 60 kilos fué tercero en el clásico San Martín ganado por Melik 59 en 2'5'' 4|5 y luego con 50 kilos fué tercero de Siete y Medio 52 en 1'38''.

Con Lema hizo 800 metros en 49''.

Prólogo — Con 60 kilos fué tercero de Aluvión 43 en 2200 metros y luego con 54 tercero de Diamant 48 en 2'16'' 4|5.

Trabaja a la tarde.

Lusitano — Fué segundo con 54 kilos de Radiant 51 en 2'17'' 2|5 y luego no placé con 57 de San Luis 42 en 3'13'' 3|5.

Con Arcuri hizo 1000 metros bien.

Pegaso — Con 47 kilos fué o placé de Siete y Medio 52 e 1'38'' y luego con 55 segundo de Chucker Out 56 en 1'37''.

Fué trabajado por Baistroqui.

EN EL INICIACION

Varias deserciones

En la carrera clásica de mañana varios de los productos anotados no cumplirán su compromiso.

Palpalá se ha sentido de las manos. Changüí se reserva para el domingo en una carrera de ganadores. El hijo de Fulmen hoy ha sido trabajado por Fenucci a la par de Tanguero conduciéndose muy bien.

Ojo Bravo quedará también para mejor oportunidad. Al hijo de Scorpio el jockey Arcuri lo floreó en una milla.

Pacará y Zapirón rehusan el encuentro de mañana, reservándose para otras carreras más favorables.

Nougat que tiene una carrera de perdedores a su disposición es lógico que no sea presentado en esta.

El tordillo aprontó muy bien a la par de Fortín Uno que pilcteaba Englander. Este último está anotado en ganadores en la reunión del próximo domingo donde tiene mucha chance.

El Manantial parece que ha decaído de forma y para Humbertito el entraineur Telmo Míguez considera que es demasiada distancia una milla.

Al hijo de Galloway hoy lo trabajó S. Cichetti a la par de Machtbox con Barrozo dando pruebas de su extraordinaria ligereza.

A Falerna y Majestuosa que contaban con algunas probabilidades sus respectivas caballerizas obrando con bastante tino no las correrán, reservándolas para el próximo domingo donde tomarán parte en el clásico Condesa.

Después de todas las citadas deserciones, la carrera queda bastante despejada y por lo menos tendrá un desarrollo normal y algo interesante.

PASTEUR

Parece que el entraineur Bernabé Islas no tiene resuelta la presencia del hijo de Arcole

Concurso Hípico de "La Epoca"

Llénese el cupón adjunto y mándese a LA EPOCA, Avenida de Mayo 769, sección "Concurso Hípico", antes de las 12 m. del día de carreras para optar a los siguientes

PREMIOS

1.o Acertando 5 ganadores, 2 cajas de 20 atados c. u. de cigarrillos . . IDEALES
2.o Acertando 6 ganadores, 3 cajas de 20 atados c. u. de cigarrillos . . IDEALES
3.o Acertando 7 ganadores, 5 cajas de 20 atados c. u. de cigarrillos . . IDEALES
4.o Acertando 8 ganadores, 10 cajas de 20 atados c. u. de cigarrillos . . IDEALES

En todos los casos debe indicarse el nombre del caballo y no del Stud.

Acertando varios cupones, un mismo concurrente, se le deferirá solamente el premio mayor.

HIPODROMO ARGENTINO
REUNION DEL 29 DE JUNIO DE 1916

1.a carrera . . . . . .
2.a carrera . . . . . .
3.a carrera . . . . . .
4.a carrera . . . . . .
5.a carrera . . . . . .
6.a carrera . . . . . .
7.a carrera . . . . . .
8.a carrera . . . . . .
Nombre . . . . . .
Domicilio . . . . . .

GINEBRA "Bols" LA MEJOR QUE EXISTE

EL LUCERO
JOYERÍA
Compra de Alhajas y Pólizas
PAGA LOS MAS ALTOS PRECIOS
ESMERALDA 487 Unión Telef. 5781 Avenida BUENOS AIRES

PRONOSTICOS DE LA PRENSA PARA LA REUNIÓN DE MAÑANA EN PALERMO

DIARIOS	1a. carrera	2a. carrera	3a. carrera	4a. carrera	5a. carrera	6a. carrera	7a. carrera	8a. carrera	GANADORES	PLACE	No corrieron	JUNIO GANADORES	JUNIO PLACE	JUNIO No corrieron
LA EPOCA	Isoca	Dove	Marco Polo	Pick-me-up	Cabaret	Fachinal	Porteña	Stud Iceache	130	93	21	13	13	1
Rev. Americana	Cañacuá	Dove	Marco Polo	Pick-me-up	Arenales	El Príncipe	Deseada	Stud Iceache	120	94	17	15	12	4
El Diario	St. Los Cardos	Terrona	Marco Polo	Pick-me-up	Arenales	Bizet	Porteña	Stud Iceache	119	67	27	19	8	1
La Tribuna	Inquisición	Brecha	Marco Polo	Pick-me-up	Arenales	Espartillar	Stud Montiel	Fripón	118	68	31	15	14	2
Ultima Hora	Isoca	Dove	Marco Polo	Pick-me-up	Entretenido	Bizet	Stud Montiel	Stud Iceache	117	97	19	17	15	2
Gaceta de B. A.	Isoca	Dove	Marco Polo	Aluvión	Pasteur	Espartillar	Huarmi	Mustafá	113	92	30	16	11	—
Giornale d'Italia									108	94	31	10	11	5
Il Roma	Isoca	Dove	Marco Polo	Pick-me-up	Cabaret	Fachinal	Huarmi	Stud Iceache	106	79	20	17	10	2
Los Sucesos	Isoca	Dove	Marco Polo	Fancheur	Cabaret	Fachinal	Stud Montiel	Mustafá	106	67	29	15	15	3
Fray Mocho	Inquisición	Dove	Marco Polo	Pick-me-up	Entretenido	Espartillar	Deseada	Bombazo	104	90	21	10	14	—
El Oeste	Inquisición	Dove	Marco Polo	Pick-me-up	Entretenido	Espartillar	Deseada	Bombazo	104	90	21	10	14	—
El Ganado	Isoca	Dove	Marco Polo	Pick-me-up	Gran Señor	Espartillar	Insula	Wotan	102	83	22	8	15	6
Revista Sportiva	Kilinga	Realeza	Fratello	Aluvión	Palpalá	Espartillar	Porteña	Mustafá	101	85	37	10	10	5
El Nacional	Guipúzcoa	Dove	Marco Polo	Aluvión	Arenales	Fachinal	Porteña	Mustafá	94	78	32	11	5	5
La P. degli Italiani	Guipúzcoa	Dove	Marco Polo	Aluvión	Arenales	Fachinal	Porteña	Mustafá	93	78	19	13	8	2
La Voz del Norte	Guipúzcoa	Dove	Marco Polo	Aluvión	Arenales	Fachinal	Porteña	Mustafá	91	81	28	13	9	5
La Mañana	Guipúzcoa	Dove	Marco Polo	Aluvión	Arenales	Fachinal	Porteña	Mustafá	80	82	22	13	8	2
C'Balilla	Kilinga	Dove	Marco Polo	Pick-me-up	Pasteur	Espartillar	Stud Montiel	Stud Iceache	60	78	46	11	11	7
Vida Porteña									40	63	9	15	13	3
Guarino	Isoca	Dove	Marco Polo	Pick-me-up	Cabaret	Fachinal	Huarmi	Stud Iceache	32	39	12	11	10	—
La P. de Belgrano	Kilinga	Nuty	Marco Polo	Pick-me-up	Entretenido	Fachinal	Felpilla	Bombazo	20	25	9	8	12	5

"Maxima"
COMPRA DE ALHAJAS, POLIZAS y AUTOMOVILES
Paga el máximun, vende al mínimum
SE VA A DOMICILIO
820. CORRIENTES. 820
Unión Telefónica 969, Libertad

en el clásico Iniciación, a pesar de que en sus ejercicios ha continuado muy bien.

Pasteur hoy ha sido ensayado por S. Blanco a la par de Rosedal que dirigía Ardouin y que ha de reaparecer muy en breve en condiciones de obtener su primer triunfo.

HIPODROMO ARGENTINO

COMPETIDORES Y MONTAS

Primera carrera—1.600 metros

A las 12 y 30 p. m.

1	Petite Chatte	3 57	No corre
2	Isoca	3 57	M. Coronel
3	Inquisición	3 57	D. Englander
4	Malilla	3 57	No corre
5	Ronde du Soir	4 57	No corre
6	Ficaria	3 57	No corre
7	Kilinga	3 57	X. X.
8	Gay Tina	3 57	X. X.
9	Zoé III	54	C. Fenucci
10	La Almendra	3 54	No corre
11	Camacuá	3 54	A. Denna
12	Merluza	3 54	T. N. Fernández
13	Carona	3 54	A. Navarro
14	Alfana	3 54	E. Muraña
15	Alida	3 54	G. Ardouin
16	Tómbola	2 54	J. Bastías
17	Guipúzcoa	3 54	F. Barrozo
18	Paloma	3 54	X. X.
19	Melody	2 54	J. Etchechurry
20	Encore	3 54	A. Sánchez

Segunda carrera—1.400 metros

A la 1 p. m.

1	Montesa	2 56	A. Sánchez
2	Chatelaine	2 56	E. Muraña
3	Encanto II	2 56	M. Lema
4	Realeza	2 56	No corre
5	Dove	2 56	F. Arcuri
6	Cigatera	2 56	P. Costa
7	Sirena VI	2 56	X. X.
8	Muñeira	2 56	T. N. Fernández
9	Nuty	2 56	A. Baistroqui
10	Fresquilla	2 56	G. Ardouin
11	Ofensiva II	2 56	S. Ruiz
12	Terrona	2 56	D. Torterolo
13	Brecha	2 56	D. Englander

Tercera carrera—1.200 metros

A la 1 y 30 p. m.

1	Chapaco II	2 56	No corre
2	Etrusco	2 56	No corre
3	B. Cok	2 56	X. X.
4	Esparta!	2 56	M. Lema
5	Latebroso	2 56	T. N. Fernández
6	Jurado	2 56	S. Blanco
7	Cornillón	2 56	E. Muraña
8	Cara Dura	2 56	J. Fernández
9	Talcahuano	2 56	No corre
10	Tropel II	2 56	G. Ardouin
11	Marco Polo	2 56	M. Acosta
12	Tronador	2 56	No corre
13	Preámbulo	2 56	X. X.
14	Fratello	2 56	D. Englander
15	Lord Beatty	2 56	X. X.
16	La Tour	2 56	R. Carabajal
17	Merry Anthony	2 56	C. Fenucci
18	Art Nouveau	2 56	F. Arcuri
19	Petit Caporal	2 56	No corre
20	Dublín	2 56	A. Sánchez

Cuarta carrera—2.200 metros

A las 2 p. m.

1	Aluvión	3 57	P. Cichetti
2	Cornichón	4 57	No corre
3	Faucheur	3 54	A. Navarro
4	Corchito	3 54	D. Englander
5	Pocholo	3 54	A. Denna
6	Moderato	3 54	R. Romanelli
7	Lord French	3 54	D. Torterolo
8	Pick me up	3 54	R. Rodríguez
9	Colmenar	3 54	S. Ruiz

Quinta carrera—1.600 metros

A las 2 y 30 p. m.

1	Pasteur	2 56	F. Arcuri
2	Tabolango	2 56	No corre
3	Changüi	2 56	No corre
4	Ojo Bravo	2 56	No corre
5	Fratello	2 56	No corre
6	Entretenido	2 56	D. Torterolo
7	Pacará	2 56	No corre
8	Zapirón	2 56	No corre
9	Cabaret	2 56	G. Ardouin
10	Palpalá	2 56	Dudoso
11	Nougat	2 56	No corre
12	El Manantial	2 56	No corre
13	Ney II	2 56	No corre
14	Humbertito	2 56	No corre
15	Once de Abril	2 56	No corre
16	Arenales	2 56	D. Englander
17	Gran Señor	2 56	M. Acosta
18	Mercenario	2 56	No corre
19	Falerna	2 54	X. X.
20	Vadarkolar	2 56	C. Fenucci
21	War Cry	2 56	A. Navarro
22	Mimí Pinson	2 54	No corre
23	Majestuosa	2 54	No corre
24	Mandinga II	2 56	A. Baistroqui
25	Ligaroff	2 56	J. Bastías
26	Submarino	2 56	J. Fernández
27	La Flèche	2 54	No corre

Sexta carrera—1.800 metros

A las 3 p. m.

1	Wild Rose	3 58	No corre
2	Bizet	3 57	D. Englander
3	Beethoven	4 57	R. Carabajal
4	Chulo	6 55	G. Benvenutti
5	Fachinal	3 53	F. Arcuri
6	Espartillar	3 51	D. Torterolo
7	Uriburu	4 51	No corre
8	Retiro	3 51	No corre
9	Angeolina	3 49	E. García
10	La Viuda	4 49	A. Quinteros
11	Cornichón	4 48	P. Cichetti
12	Andrade	3 48	T. N. Fernández
13	Puro	4 47	No corre
14	El Kaiser	4 46	No corre
15	El Príncipe	3 46	A. Denna
16	Dieufort	3 45	X. X.
17	Idolatría	3 44	F. Barrozo
18	Buen Tiempo	3 44	M. Acosta
19	Ronde du Soir	4 41	X. X.

Séptima carrera—1.000 metros

A las 3 y 30 p. m.

1	Per Ridere	3 61	No corre
2	Felpilla	4 57	F. Arcuri
3	Porteña	3 52	X. X.
4	Billiken II	5 50	P. Cichetti
5	Mi Nene	3 49	C. Fenucc
6	Insula	3 48	M. Acosta
7	Piña	3 47	No corre
8	Deseada	4 41	A. Quinteros
9	Huarmi	3 40	A. Denna
10	Branza	4 40	No corre
11	Sunday	3 40	L. Sosa
12	Chaica	3 43	F. Barrozo
13	Cotagalta	3 40	S. U. Morales

Octava carrera—2.000 metros

A las 4 p. m.

1	La Natita	4 59	No corre
2	Alsacia	5 57	No corre
3	Mustafá	5 57	D. Torterolo
4	Pas-si-Mal	3 46	No corre
5	Bombazo	3 57	A. Navarro
6	Kick II	4 54	Dudoso
7	Fripón	4 52	D. Englander
8	Wotan	4 52	M. Lema
9	Felpilla	4 50	No corre
10	Prólogo	5 50	X. X.
11	Lusitano	4 49	F. Arcuri
12	Chucker Out	4 51	M. Acosta
13	Pegaso	4 47	A. Baistroqui

¿MARCO POLO O ART NOUVEAU?

Volverán mañana a medirse en la carrera de potrillos perdedores estos dos productos que finalizaron separados por escasa distancia en la carrera ganada por Mystery.

¿Quién de los dos? El pupilo del Montiel goza de todos los prestigios de un crack, y a su segundo compromiso ya se desempeñó honorablemente, sino justificando aquel título por lo menos cayendo con todos los honores, lo cual no ocurrió al debutar.

De Art Nouveau no es menester mayor comentario; nuevo Dosel es un cliente asiduo del placé, y ni avanza ni retrocede, siempre está en los mismos puestos, revelando iguales calidades e iguales medios.

DOVE

"Un debut sensacional"

Será el primer producto que presentará el stud Alvear en la actual temporada, y por el prestigio de esos colores y el gran aviso del colega, será muy sostenida en las cotizaciones.

En efecto puede ganar, y esto casi sería innecesario anunciarlo, por cuanto debe suponerse tratándose de esa ecurie que siempre sueña con el triunfo...

Tal vez pierda, pero esto no quiere decir que antes de la carrera la hija de Calepino, no tenga sus probabilidades.

Ahora bien, todo el mundo asegura que Brecha es una fija, pero nosotros no encontramos la causa que justifique tan terminante afirmación. Y cuando queremos hacer algunas objeción nos responden:

—"Ríase usted de todo; mañana Brecha no puede perder!"

Esta es la candidata entonces a estropear el "debut sensacional"...

Dove tiene una corrida de 1'29" a la par de S. V. P., pero el hijo de Old Man le ganó fácil.

Y dada la calidad de sus enemigos por este apronte, y por todo, puede Dove iniciar su campaña ganando.

PICK-ME-UP

¿Seguirá la serie?... El hijo de Pippermint anda mucho, como ya lo ha demostrado en sus dos últimas presentaciones, y será también el favorito de la cuarta carrera, en la que no le vemos más enemigos que Aluvión y Corchito.

PETITE ECURIE

Entre los varios ejercicios realizados por los pupilos del entraineur Lauro de los Santos, anotamos los siguientes, como los más importantes:

Estro con Baistroqui a la par de Retiro con Amoroso pasaron 800 metros con buen resultado.

En Callejas — que correrá el domingo — montado Amoroso, a la par de un hermano de Estro, hicieron 700 metros sin novedad.

Salvadora también hizo una buena partida, a la par de un potrillo compañero de stud.

BOMBAZO

Hará mañana su rentrée en la carrera del desquite.

Hoy hizo con la monta de Navarro una partida de 800 metros, marcando 49" 1|5.

DANDALO

Este pupilo de Amadeo Bonetto fué trabajado con la monta de F. Arcuri en 800 metros; después del trabajo salió aflojando, pero fué revisado por su cuidador, pareciendo que el mal no es de importancia.

PALPALA

No cumplirá su compromiso

Del stud Lagrange nos comunican que Palpalá no cumplirá su compromiso en el clásico Iniciación, debido a que está sentido de los remos.

Habiendo quedado disponible el jockey Torterolo tendrá a su cargo la dirección de Entretenido que tiene muy buenas probabilidades en la carrera.

CANORA

Su corrida para el Chacabuco

Hoy el jockey Englander le dió corrida en 3000 metros, empleando 3'12" 3|5, siendo los tiempos parciales como sigue: 2'40" 3|5 en los 2500 metros; en los 1800 1'54" 4|5 y en los últimos 1000 1' 3" 4|5.

La yegua finalizó con muy buena acción; la corrida no puede ser más satisfactoria.

ENTRETENIDO

41" 1|5 los 700 metros

El hijo de El Chacho es indiscutiblemente uno de los mejores candidatos del clásico Iniciación.

Hoy de mañana dirigido por su peón hizo una partida de 700 metros pasando en 41" 1|5. La dirección de Entretenido estará a cargo del jockey Torterolo, en vista de que Palpalá no se encuentra en condiciones de correr.

Entretenido tiene una corrida para esta carrera de 1'39" 3|5 los 1600 metros.

LA ÑATITA

Nos informan de su ecurie que mañana no cumplirá su compromiso en la carrera final pudiendo asegurarse que realizará su rentrée en el clásico Congreso a disputarse a mediados de julio.

La hija de Pomona sigue su preparación sin tropiezos, y su estado mejora a cada ejercicio.

Hoy Englander la pasó en 800 metros.

SATELITE

1'41" los 1600 metros

En presencia de sus propietarios el hermano de Asturiano hizo hoy de tarde un ensayo de 1600 metros dirigido por Torterolo y apareado a Winer a quien alcanzó a dominar por un cuerpo en 1'41".

El resultado del ejercicio ha sido bueno pero nada más.

MAJESTUOSA

1' 4|5 los 1000 metros

Esta pupila de Fausto Gómez, reaparecerá en el clásico Condesa con la monta de Navarro que fué el que le dió el trabajo hoy.

DIAKOVA - FALERNA

Estas dos potrancas cumplirán su compromiso el domingo en el clásico Condesa, con las montas respectivamente de D. Torterolo y Aurelio Baistroqui.

LOS QUE SE DESTACAN

Domingo Torterolo—

Siete montas tiene este afortunado piloto y todas ella de grandes probabilidades. Correrá a Terrona cuya última carrera fué buenísima; a Lord French que anda regular; a Entretenido que es del grupo el de más títulos; a Espartillar que siempre está en el placé; Porteña que será la favorita y Mustafá que contará también con la preferencia de los aficionados.

David Englander—

Está en plena racha y seguirá con ella... Inquisición es enemiga; Brecha la ganadora según los rumores de todos; Fratello que bien puede mañana ganar; Cerchito anda muy bien; Arenales debe consagrarse; Bizet puede reivindicarse y Fripón con menos carnes veremos como se desempeña.

Francisco Arcuri—

Se inicia con Dove, una potranca que debuta en buenas condiciones; Art Nouveau que más placés no podía tener y Fachinal que puede ganar; Felpilla que no nos convence y Lusitano que reaparece bien y con ese peso no hará mala carrera.

HUARMI

Es ligera, muy ligera... y nada más. Pero por estas bondades, al fin no muy sobresalientes, algunos han llegado a descubrir en ella, el probable lance de la séptima carrera, donde tendrá que medirse con enemigas de los títulos de Porteña e Insula.

ESPARTILLAR

El hijo de Américo después de las varias performances buenas que tiene, se le presenta mañana una excelente oportunidad para obtener u triunfo.

En su apronte se desempeñó bien y como complemento tendrá la monta de Torterolo.

FANFARRE

Corrida en 1.400 metros

Ya finalizó segunda al debutar, no debe, pues, ser desconocida para los aficionados, y si alguien la apostó entonces, verá con agrado su rentree por la esperanza del desquite...

El jockey Navarro que marcha de acuerdo con Vicente Pérez ha quedado, al parecer, muy satisfecho de la corrida que hoy le dió a Fanfarre, en 1.400 metros.

Y por su parte Vicente Pérez que también marcha de acuerdo con Navarro, no ha quedado menos satisfecho del ejercicio.

Hacen bien, entonces, en mantener la esperanza del desquite, los que cayeron con Fanfarre al debutar.

SIETE Y MEDIO

Partida de 800 metros

El hijo de Le Sancy y Eva pasa por un buen momento, o mejor dicho, mantiene el inmejorable estado que le conocemos desde que apareció en las pistas, pues es un ejemplo único de salud inquebrantable.

Quiere decir entonces que el buen momento porque hoy pasa el pupilo del stud Bruno ya viene de lejos...

El jocky Fenucci lo tendió en 800 metros. ¿Es necesario decir que marcó un buen tiempo?

MARASCHINO

Corrida en 2.000 metros

El hijo de Calepino ha sido para el stud Le Sancy un elemento útil y productivo, pues seguramente no han poseído caballo más regular.

Y para ello se ha empezado por tenerlo en 2.000 metros dirigido por Amoroso. Se desempeñó bien; deseamos que la esperanza de Tomás Conde se convierta en realidad.

MOLLIE

1000 metros en 59" 4|5

La pupila del entraineur Ridella nos dejó, al obtener su primer victoria, muy buena impresión; descubrimos en ella una potranca regular, y lo será seguramente, a medida que las distancias vayan en aumento, pues parece tener algo más que las ligerezas comunes en todos los Saint Wolf.

Hoy Ardouin la tendió en 1000 metros cubriendo esa distancia en 59" 4|5.

Fué un buen ejercicio.

BARDO

Su ejercicio en 1000 metros

Bardo montado por Ardouin recorrió 1000 metros a la par de Pecado que dirigía Martorelli.

El hijo de Burbuja se desempeñó muy bien. ¿Será el crack? Ya tenemos varios en vista, y es necesario que alguno de ellos resulte, porque sino... pobre generación!

RED JACKET

1'40" 2|5 en la milla

El hijo de Diamond Jubilee parece que ha completado su forma.

Hoy de tarde con la monta de Englander hizo una milla en el recomendable tiempo de 1'40" 2|5.

APRONTES DE LA TARDE

Mustafá — Con Domingo Torterolo el hijo de Diamond recorrió 800 metros en 47" 1|5. Lo mejor. Mañana será difícil ganarle.

Fripón — Con Englander pasó mil metros en 1' 3|5. Puede mañana actuar con éxito.

Fratello — Englander lo ejercitó en 800 metros marcando 48". Mañana es un serio enemigo.

Melik — El pupilo del Iceache ostenta un lindo estado. Englander lo pasó en 1.000 metros suave que recorrió en 1'1" 1|5.

Wotan — El jockey Lema que será el encargado de dirigirlo mañana, lo pasó en 800 metros, recorriéndolos en 49". Es gran candidato.

Last Reason — Con la monta de Etchechurry fué ejercitado en 800 metros conduciéndose bien.

Pas-si Mal — Con el peón fué ejercitada la hija de Diamond, conduciéndose regular. Mañana no correrá.

Red Bonnet — Con Etchechurry 1.000 metros, regular.

Wild Rose — Con el mismo jockey hizo 1.000 metros suave en 1'4". Mañana no será de la partida.

Evasiva — Con Englander recorrió 800 metros con tren de carrera.

Sisterly — Hizo 800 metros dirigida por el peón. Anda bien la hija de Sargento.

ULTIMAS NOTICIAS

Dove — Con Arcuri y a la par de Charm con Bastías 700 metros en 41" 2|5. Corre y será nuestra candidata.

Brecha — Con Englander 700 metros en 42" 2|5, suave.

Falerna — A último momento nos informan sus propietarios, que la hija de Diamond Jubilee será de la partida, solo le falta monta.

Alsacia — Con Englander a la par de Full Hand con Saavedra, recorrieron 800 metros en 48".

S. V. P. — A la par de Remember con Arcuri y García, respectivamente, corrida en la milla en 1'42".

Calambour — Con Bastías 800 metros en 47" 3|5. Correrá pronto.

Dijital — Con su monta habitual hizo 800 metros de derecho. Siempre muy linda.

Prólogo — Con Cardoso y Congrio con Triani, 1.000 metros en 1'2".

Evoé — Con Arcuri 800 metros en 47". Está muy lindo.

Ermita — Corrida en 2.000 metros con Cardoso en 2'7".

Lauzun — Con el mismo jockey corrida en la milla.

HIPODROMO ARGENTINO

Programa de entradas para la reunión extraordinaria del día 7 de julio de 1916.

Premio Travesía de los Andes. — Para yeguas de 3 años y más edad, que no hayan ganado más de 25.000 $. Peso, 48 kilos. Recargo de 1 kilo por cada 2000 $ o fracción mayor de 1000 $ ganados. Premio 4000 $ a la primera, 400 a la segunda y 100 a la tercera. Distancia, 1700 metros. Entrada, 40 $.

Premio Eduardo Bradley. — Para potrancas de 2 años que no hayan ganado. Peso 56 kilos. Premio 4000 pesos a la primera, 400 a la segunda y 100 a la tercera. Distancia 1400 metros. Entrada 40 $.

Premio Capitán Angel M. Zuloaga. — Para potrillos de años que no hayan ganado. Peso 56 kilos. Premio 4000 $ al primero, 400 al segundo y 100 al tercero. Distancia 1600 metros. Entrada 40 $.

Premio Narciso Laprida — Handicap para todo caballo de 3 años y más edad, ganador entre $ 10.000 y 40.000. Premio $ 4.000 al 1.º, 400 al 2.º y 100 al 3.º Distancia: 2.000 metros. Entrada $ 40.

Premio Chacabuco — Para todo caballo. Peso por edad. Premio $ 12.000 al 1.º, 1.200 al 2.º y 600 al 3.º (Carrera clásica). Distancia: 1.600 metros. Ratificación $ 45.

Premio Congreso de 1816. — Para productos de dos años, ganadores hasta tres carreras. Peso 50 kilos. Recargo de 3 kilos a los ganadores de dos carreras, de 5 kilos a los de tres y 2 kilos extra a los ganadores de clásicos. Excluído el ganador del "Premio Iniciation". Premio $ 6.000 al 1.º, 600 al 2.º y 100 al 3.º Distancia: 1.600 metros. Entrada $ 60.

Premio Tucumán. — Handicap libre para todo caballo de 3 años y más edad, ganador de más de $ 25.000. Premio $ 6.000 al 1.º, 600 al 2.º y 100 al 3.º Distancia: 1.800 metros. Entrada $ 60. Podrán tomar parte los aprendices ganadores de más de 30 carreras sin descargo.

Premio Independencia. — Handicap para todo caballo ganador. Premio $ 5.000 al 1.º, 500 al 2.º y 100 al 3.º Distancia: 2.500 metros. Entrada $ 50.

Apertura de cartas, sábado 1.º de julio, a las 9 p. m.

Asignación de pesos, lunes 3 de julio.

Declaración de forfait, martes 4 de julio, a las 9 p. m.

Premio Tucumán, 1800 metros.—Last Reason 63 kilos, Picacero 62, Digital 61, Melik 60, La Ñatita 60, Petite Chose 60, Pan Pan 60, Canora 60, Ocurrencia 60, Frenético 60, Alúmine 60, Ducho 60 Kildare 60 Mustafá 60, Alsacia 58, Bombazo 58, Evoé 58, Capullo 58, Campanazo 57, Siete y Medio 56, Kick 55 55, Escándalo 55, Siete Bravo 55, Cénit 55, Chito 55, Estileto 55, Fantasma 55, Fantoche 55, Fox 55, Fanfarrón II 55, Fortunín 55, Fripón 53, Liberty 53, Radiant 52, Penitelo 52, Chuker Out 52, Aguerrido 52, Wotan 51, Tresor 51, Felpilla 51, Prólogo 50, Lusitano 50, Diamat 50, Cuyano III 50, Calambour 50, Cuaró 50, Facundo III 50, Periwinkle 50, Piquete 50, Diablo II 50, Foragido 50, Julepe 50, Papamoscas 50, Red Jacket 50, Gladiator 50, San Simon 50, Stagno 50, Borbollón 50, Hidrato 50, Los Rosales 50, Makaroff 50, Podestá 50, Reina del Sud 50, Rochela 48, Pegaso 48, Pas-si-Mal 47, Fachinero 47, Maraschino 47, Tata Dios 47, Porteña 46, Palo Errao 46, Solís 46, Bolín 46, Grey Eyes 45, Banderaló 45, Floripar 44, Farol 44, Folleto 44, Mi Nene 43, Palanta 42, Bizet 42, Insula 42, Perjura 42, Eureka III 42, Retrechero 42, Beethoven 42, Cracker 41, Piña 41, Solicitud 41, Duc de Rovigo 40, Decidida 40, La Loca 40, Gringuito 40, Tejuela 40, Presurú 40, Campesino 40, Farnesina 40, Uriburu 40, Royal Drop 40, La Viuda 40, Siskin 40, Redentor 40, Sincera II 40 kilos.

DEPORTES

FOOTBALL

Asociación Argentina de Football

PARTIDOS DE COMBINADOS

Mañana, a las 12.30, se jugarán en el field del Club de Gimnasia y Esgrima dos partidos de combinados de divisiones intermedia y primera.

Los equipos que compondrán el primero estarán así representados:

Team A: A. Caballero (Vélez Sársfield); A. Ceppi (All Boys) y O. Bergalli (Sportivo Barracas); G. Aller (Sportivo Barracas), L. Solari (Sportivo del Norte) y R. Sánchez (Talleres United); P. Pucciarello (Vélez Sársfield), P. Fiorito (Sportivo Barracas), J. L. Monconiel (Lanús), T. Inchaust (Sportivo Barracas) y L. Gastelú (Chacabuco)

Team B: P. Virtú Bidone (Progresista); A. Podestá (Buenos Aires) y C. Cufré (Palermo); M. López (All Boys), J. Burzaco (Floresta) y R. Muschi (Floresta); A. Burzaco (Floresta), A. J. Penney (Germinal), R. Montenegro (All Boys), H. Gheiff (Martínez) y A. Granar (Vélez Sársfield). Suplentes: F. Borgonoro (Sportivo Villa Ballester), F. Lolo (Barracas Central), J. Reio (Germinal), J. Jordán (Sportivo Barracas), E. y V. Querido (Alumni) y P. Vera (Honor y Patria).

Juez, Paddy Mac Carthy.

Terminado este match dará comienzo el de primera división, entre equipos cuyos jugadores son los siguientes:

Team A: J. J. Rithner; A. Reyes y J. D. Broma; R. Naón, F. Olazar y G. Badaracci; J. J. Lamas, A. Ohaco, A. Marcovecchio, C. Guido y R. Bincas.

Team B: C. Isola; J. Ivanisevich y C. Galup Lanús; P. Martínez, E. O. Sande y R. Pepe; C. Izaguirre, F. Cabano, J. Laguna, J. Hospital y J. N. Perinetti.

EL EQUIPO CHILENO

Esta tarde llegarán de Chile los jugadores que componen el equipo que concurre a disputar el campeonato Sudamericano de Football, organizado por la Asociación Argentina.

El consejo superior concurrirá a la estación Retiro a recibir a los sportsmen chilenos y tributarles la merecida bienvenida, acompañándolos hasta su alojamiento.

BANDERAS ADORNOS
Para Fiestas y Casamientos
Suc. Vda. de Longobardi - BOLIVAR 280

Deportes varios

BOX

EL CAMPEONATO INTERNACIONAL DE TUCUMAN

En nuestra edición de ayer dimos cuenta del arribo a Buenos Aires del señor Marcelo Peacan del Sar y de algunos de los boxeadores que intervendrán en el campeonato internacional a realizarse en la ciudad de Tucumán durante las fiestas del próximo centenario de la jura de la independencia.

El Byron llegó a las 4 p. m., demora que

TOMMY ROBSON

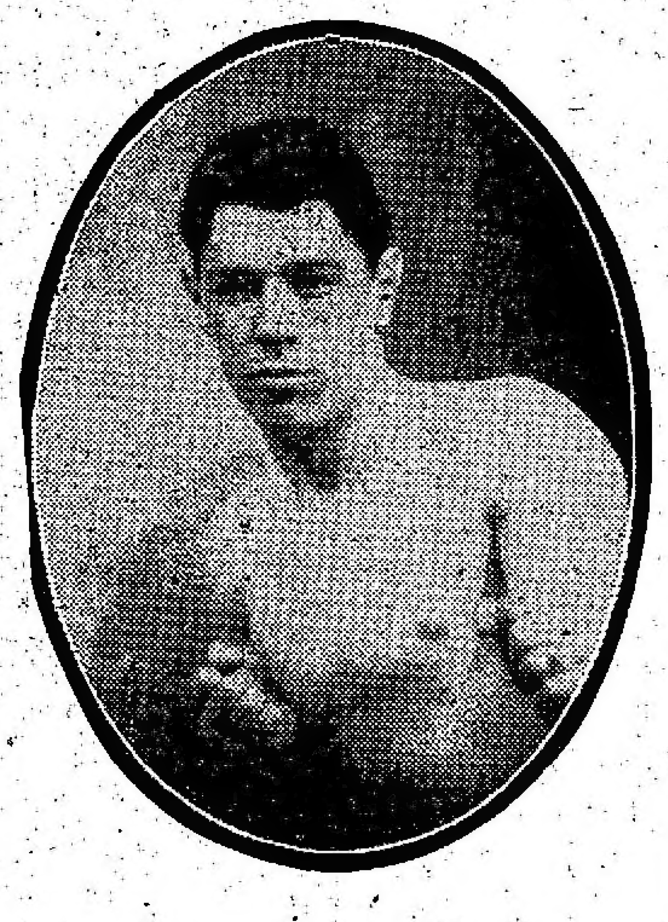

Uno de los mejores "welter weight" norteamericanos

obedeció a una recalada forzosa en el Banco Chico, por la densa neblina, pero esta circunstancia no fué un inconveniente para que los numerosos aficionados que esperaban a los boxeadores desde las primeras horas de la mañana, permanecieran en ese lugar por un natural entusiasmo, que aumentó cuando el señor Peacan del Sar y los boxeadores descendieron de a bordo, significándose por las manifestaciones prolongadas de simpatía que les fueron tributadas.

La impresión producida por los boxeadores fué inmejorable; su estructura, su especialísimo temperamento y su característico porte, denotaban claramente sus condiciones de tales y la breve relación de sus records que obtuvimos de inmediato nos revelaron la presencia de habilísimos poseedores del noble arte de los puños.

De los catorce boxeadores, cuatro llegaron ayer, y son ellos: Eddie Kelly (Welter-Weight), Tommy Robson (Light-Weinght), Angis Ratner (Light Weinght), Tes Kelli (Light Weight), Billy Joh (referée); H. Heckier (menager) y Evelyn (atleta).

Tommy Robson fué el primero que entrevistamos. Lo acompaña continuamente un buen humor yankee, y por esta causa ha merecido el sobrenombre de Chapplin.

Robson nos hizo una relación breve de su vida deportiva.

Nació en Boston, Estado de Massachusetts, el 15 de diciembre de 1893, y entrado en la adolescencia, demostró vehementes deseos, como tantos otros de sus camaradas, de ingresar en la flota de Estados Unidos. Así lo hizo Robson a los 17 años, siendo incorporado al acorazado Michigan. En dicha nave inició su carrera de pugilista. Es conocida la pasión que profesan los voluntarios del ejército y de la armada norteamericana por los deportes atléticos principalmente por la lucha y el box. En las largas horas que las tripulaciones dedican a sus ocios es de práctica que los jóvenes de la Unión se adiestren unos con otros en las enseñanzas sport vs y adquieren un eficiente entrenamiento aleccionados por los veteranos que abundan en aquellas naves. Con estas enseñanzas los marinos que ya han adquirido suficiente preparación conciertan entre sí campeonatos genéricos, que empiezan por ser de simples amateurs y terminan, a vuelta de un cultivo persistente, en convertirse en matches de profesionales. Los encuentros de esta índole son animadísimos; atraen el interés de las escuadrillas y a veces de toda la flota, y tienen una repercusión que trasciende al público de tierra y a las más serias crónicas de los diarios.

En esta forma Robson comenzó su iniciación en el box; adquirió una pericia absoluta y libró numerosos combates, entre los que sobresalieron los sostenidos con Johny Neip y Vidosel. A los dos años de ejercicio, Robson adquirió suficiente pericia para competir con los otros muchachos de la flota y alcanzar numerosos éxitos, hasta que en 1913 fué proclamado Campeón Welter Weight de la flota nacional. Terminado su contrato militar, perseveró en el deporte aludido, realizando una jira por diversos Estados, batiéndose con los mejores boxeadores de su categoría. La mayor parte de éstos fueron derrotados; finalmente triunfó sobre Johny Alberts, campeón canadiense del Welter Weight, que poco antes se había medido con Packey Mc. Farland, reputado como uno de los más grandes boxeadores del mundo, haciendo la lucha empate.

El "record" de Robson es el siguiente:

Young Carpentier, K. O. 6 Rd.; Frank Kenny, N. L. 10 Rd.; Johnny Adar, R. O. 1 Rd.; Charlie Weber, R. O. 2 Rd.; Sailos Macher, N. L. 10 Rd.; Frankie Wagner, K. O. 6 Rd.; Jommy Horthaune, W. N. 10 Rd.; Lummy Martín, L. S. 6 Rd.; Young Kelly, N. L. 10 Rd.; Antonethe Iruk, N. L. 6 Rd.; Charlie Moody, N. L. 6 Rd.; Johmy Baker, N. L. 6 Rd.; Young Hiekey, N. L. 10 Rd.; Charlie Carbine, N. L. 10 Rd.; Charlie Moody, N. L. 6 Rd.; Jack Lonnely, K. O. 6 Rd.; Mike Farrell, N. L. 10 Rd.; Sailor Neip, K. O. 8 Rd.; Belzum Brown, K. O. 3 Rd.; Johny Wilson, Won 12 Rd.; Harry Yattie N. Johny Kid Alberts, N. L. 10 Rd.; Kay Parbs, N. L. 10 Rd.; Jack Lempser, N. L. 6 Rd.; Joe Hirst Vhil, N. L. 6 Rd.; Young Sjugel, K. O. 4 Rd.; Jommy Maddin, N. L. 10 Rd.; Sailor Vidosel, Won 6 Rd.; Jex Kelly, N. L. 10 Rd..

El señor Peacan del Sar ha contratado al atleta Evelyn, considerado hoy muy superior a Sandow y por lo tanto el mejor del mundo. El señor Peacan del Sar pronunciará varias conferencias de atletismo, estudiando nuestra terminología especial sobre anatomía en el concepto de los atletas, sirviéndose para ello de las exhibiciones plásticas de Evelyn. Evelyn ha instalado en París una sala de ejercicio y cultura física, de la que es director y en la que enseña un especial método de educación del músculo, basado en la respiración y en la relación del cerebro y la voluntad, procurando el dominio absoluto del músculo y obligándolo a contracciones especiales por propia voluntad. Este sistema, tan diferente al de Sandow, que exige el manubrio para los ejercicios, sirvió a los médicos franceses como punto de mira para observaciones científicas, para lo cual se exhibió a ruego de los médicos de los hospitales de París, por espacio de dos meses en el Instituto de Fisiología. Evelyn ha ofrecido su cuerpo a pedido especial del cuerpo médico de París, para que utilicen en experimentos después de su muerte.

La fuerza muscular de este atleta no puede precisarse, sirviendo como dato ilustrativo la experiencia de fuerza realizada por él, quien con menos altura y peso consiguió levantar con una sola mano medio quintal más que Sandow.

Evelyn fué nombrado entraineur general de los atletas que intervinieron en los juegos olímpicos de 1912 realizados en Stokolmo y en tal carácter y como tributo a su proficua labor el campeón de la hora recordman del

EVELYN

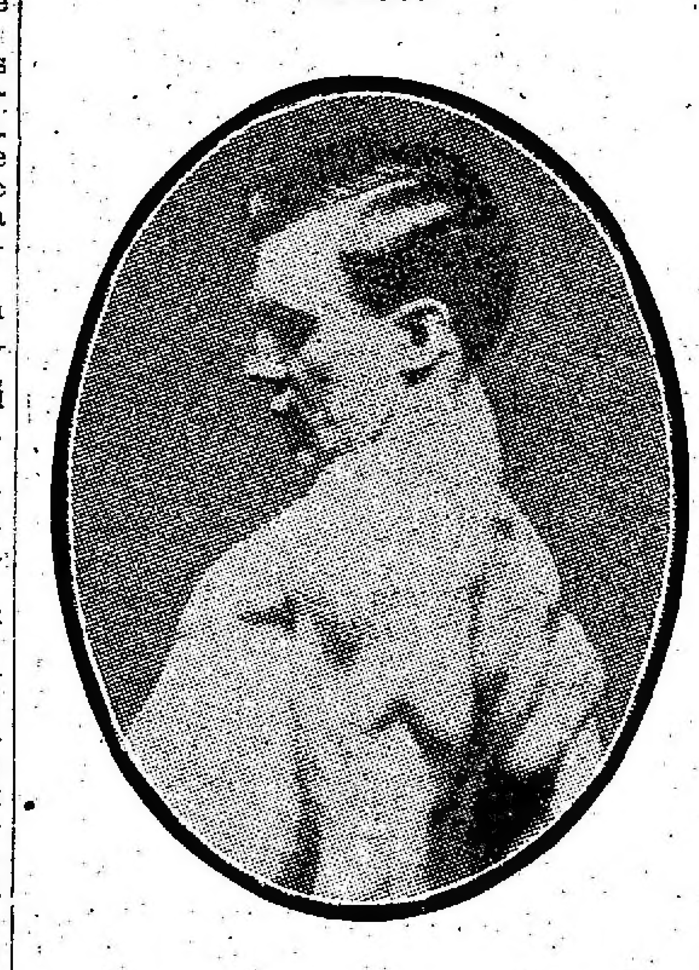

El atleta más perfecto del mundo

mundo, que recibió de manos del rey de Dinamarca la corona de Laurel, se la obsequió en el mismo momento a Evelyn, a quien debía el éxito de su incomparable victoria.

En Buenos Aires realizará este atleta una prueba interesantísima, que consistirá en recibir sobre el estómago, desde una altura de dos metros y medio, una piedra de 45 kilos. Hará, además, exhibiciones plásticas y probará cómo todos sus músculos obedecen a su voluntad.

La falta de espacio nos impide dar a conocer los records de los demás boxeadores, los que iremos dando a conocer en el transcurso de la presente semana.

LAWN-TENNIS

BUENOS AIRES L. T. CLUB

Conmemorando el aniversario de la fundación del club se realizarán mañana en Las Conchas varios partidos a la americana, por parejas.

Darán comienzo a las 9.30 a. m., con el objeto de finalizar en el día el torneo.

Las inscripciones han sido divididas así:

Sección blanca: Señorita E Capdepont y R. W. Cassells, señora Norman y R. Leslie, señora Mackenzie y E. D. Norman, señorita y señor Keen, señorita F. Thompson y J. Begg, señorita E. Schindler y W. S. Mac Hardy; señorita F. Fellberg y doctor R. Ortega

VINOS TOMBA
BLANCO y TINTO
DE MESA, PUROS Y EXCEPCIONALES
LAS FAMILIAS PUEDEN COMPARARLOS CON CUALQUIER VINO EXTRANJERO.
SI SU ALMACENERO NO LO TIENE, PIDALO POR CARTA O POR TELEFONO A
COLOMBO, TELLERIA y Cía.
Sucesores de LUIS COLOMBO y Cía.
UNICOS REPRESENTANTES
Bmé. MITRE 378 - Buenos Aires
U. T. 2411, AVENIDA

Belgrano, señorita C. Bunge y G. Capdepont, señora W. Thompson y A. Turner, señorita M. T. Dumas y A. R. Dodds, señora Mohr Bell y W. D. Jones.

Sección celeste: señorita B. Hernández y C. de Carabassa, señorita S. Navarro Viola y C. Forn, señorita E. Gandulfo y C. Gerolimich, señorita M. Capdepont y A. Schindler, señorita A. Gandulfo y G. Mulcahy, señorita J. Mulcahy y E. Dodds, señorita L. Capdepont y A. Durañona, señorita E. Murga Lynch y W. Brown, señorita Mila Forn y H. H. Woodgate, señorita R. Guerrico y A. L. Rosenberg, señorita I. Vega Olmos y C. M. Pérez.

COLOMBOFILA

SOCIEDAD LA PALOMA MENSAJERA

El resultado del concurso disputado el domingo próximo pasado desde Luján a esta capital ((66 kilómetros), es el siguiente:

1.o y 4.o. el señor Vicente Pandolfo; 2.o, 3.o y 7.o, el señor Luis Bado; 5.o, 10.o, 11.o, 12.o y 17.o, el señor Felipe Pigni; 6.o, el doctor Enrique Diana; 8.o, el señor Alfredo Pozzi; 9.o, 18.o, 20.o y 21.o el señor Alfredo Poretti; 13.o, 14.o y 16.o el señor Agustín Marenzi; 15.o y 19.o el señor Ricardo Caffese.

TIRO

TIRO FEDERAL ARGENTINO

Mañana en el stand que posee esta sociedad en Palermo, como lo hemos anunciado en nuestra edición del lunes, se disputará el concurso de sociedades de la capital federal. En él tomarán parte las sociedades: Tiro Federal Argentino, Tiro a Segno de Villa Devoto, y Tiro Suizo de Belgrano, llamado también campeonato "Chais toph" que debido a las pésimas condiciones atmosféricas no pudo realizarse el domingo.

También permanecerán a disposición de los jóvenes enrolados, estudiantes y reservistas los blancos de que dispone esta institución para el tiro de guerra obligatorio.

VARIAS

CLUB SPORTIVO BARRACAS

Velada literario-musical

En el amplio salón del Círculo de Obreros de Santa Lucía, Montes de Oca 320, se realizará el próximo sábado 1.o de julio un hermoso festival patrocinado por dicho círculo a beneficio del Club Sportivo Barracas que, a juzgar por el programa confeccionado, ha de resultar interesante en extremo.

La fiesta dará comienzo a las 8.20 p. m., iniciándose el programa en esta forma:

Primera parte. — 1. Apertura del acto. 2. Declamación, por el señor Luis Cioni. 3. Tonadillas, por la niñita Beatriz Tosso. 4. "Faust", canto, por la señora Teresa G. de Retall. 5. Henry, (Cavatina). Jekinson, (Danza), violín, por la señorita Adela Ojinaga, acompañada por la señorita Adela Marchi. 6. Sinfonía de "Guillermo Tell", Rossini. Piano a cuatro manos, por la señorita María Estner Pérez Casas y profesor Luis Pérez Casas. 7. "Marcela", de V. Sardou, grandioso film de la serie Diamante, interpretado por la Hesperia

Segunda parte. — 1. Caricaturista relámpago, señor Alberto R. Ciarlo. 2. Serenata de Mefistófeles "Faust", por ... Francisco Fabri Boesmi. 3. Juguete musical, improvisado en el momento de la fiesta por el profesor Luis Pérez Casas. 4. Neruda, (Berceuse Slava). David. (Estudio). Violín, por el señor Mateo Marchi, acompañado por la señorita Adela Marchi. 5. "Marcela". (Continuación).

Durante uno de los intervalos, será rifado gratuitamente entre las señoritas concurrentes al acto un precioso almohadón pintado a mano.

A continuación damos la lista completa de las personas encargadas de la organización de los festejos, que es la siguiente:

Doctor Constantino Bazterrica, doctor Tito Longhi, Leonardo Aiello, Roberto Butty, Pedro A. Florito, Raúl Barcus, Amadeo Forte, Domingo Garibotti, Pedro Echandi y otros.

Cognac Robin
de Jules Robin & Cie.
Unicos importadores:
Mignaquy & Cía.
BUENOS AIRES

BANCOS

BANCO COMERCIAL ITALIANO. — FUNDADO EN el año 1816. — Bartolomé Mitre 460 al 468.
Sucursales: San Juan 1861, Rivadavia 2541, Corrientes 3002 y Bernardo de Irigoyen 1359-93.

Capital autorizado	$ 10.000.000
Capital subscripto	" 5.000.000
Capital realizado	" 5.000.000
Reservas	" 800.000

Abre cuentas corrientes, depósitos a plazo fijo y Caja de Ahorros, descuentos, cobranzas, compra y venta de títulos, se dan cartas de crédito, giros telegráficos y a la vista y a plazo sobre cualquier punto de Europa.

Administra propiedades haciendo adelantos sobre alquileres, encargándose de remitir las rentas a cualquier punto

Compra y vende billetes de Bancos italianos, franceses, uruguayos o cualquier valor.

Ordenes de pago sobre todas las oficinas postales de Italia, Francia y España.

Abona por año:

Por depósitos en cuenta corriente	1	o/o
A plazo fijo de 30 días	2	"
A plazo fijo de 60 días	3	"
A plazo fijo de 90 días	4	"
A plazo fijo de 180 días	4 1/2	"
A plazo fijo de 1 año	5	"
En Caja de Ahorros después de 60 días	4	"
En liras italianas con giros sobre Italia	3	"
En Caja de Ahorros, a la vista	3	"

Por depósitos que se emplearán en préstamos hipotecarios al plazo fijo de un año ...

El Banco hace toda clase de operaciones bancarias. Horario de las sucursales: de 10 a. m. a 3 p. m., de 5 a 6.30 p. m. —Domingo Repetto, gerente. 970 perm.

BANCO DE LA NACION ARGENTINA. — Fundado en 1891. — Casa central: Buenos Aires, Calle Rivadavia 363 al 399, Reconquista 16 al 39. — Capital: $ m/n. 128.000.000. Fondo de reserva, o/o, pesos 14.565.407.14.

Sucursales y Agencias en la Capital: Belgrano, Cabildo 1900, esquina Sucre: Boca del Riachuelo, Almirante Brown 1101; Flores, Rivadavia 7000, esquina Pedernera, con Agencia en los Nuevos Mataderos, General Urquiza, Baunes esquina Cullen. N.o 1, Montes de Oca 1699, esquina California 1102. N.o 2, Entre Ríos 1201, esquina San Juan 1802. N.o 3, Corrientes 3399, esquina Gallo 401. N.o 4, Bernardo de Irigoyen 1000, esquina Carlos Calvo. N.o 5, Rivadavia 2828. N.o 6, Santa Fe 2138. N.o 7, Caseros 2929, Parque Patricios. N.o 8, Triunvirato 734. N.o 9, Santa Fe 4562. N.o 10, Boedo 885. N.o 11, Aduana de la Capital. N.o 12, Callao 76 al 84. Oficina de Cambio, en el Hotel de Inmigrantes, Dársena Norte. Oficina de Depósitos Judiciales en el Palacio de Justicia. — Tasa de interés.

El Banco abonará (Moneda legal solamente)

		Anual
Por depósitos en cuenta corriente		Sin interés
Id. íd. a plazo fijo de 90 días, con o sin libreta	3	o/o
Id. íd. íd. a 180 días, con o sin libreta	4	o/o
Id. íd. en Caja de Ahorros después de 60 días, hasta $ 5.000	4	o/o
Id. íd. íd. de Ahorros después de 60 días, desde $ 5.001 hasta $ 10.000	3	o/o

EL BANCO

Cobra		Anual
Por adelantos en cuenta corriente	8	o/o
Por descuentos de pagarés de comercio y letras de pago íntegro hasta 6 meses de plazo		Convencional
Por descuentos de letras con amortización	7	o/o

El Banco tiene establecidas Sucursales y Agentes en las principales ciudades y pueblos de la República.

El Banco de la Nación Argentina vende letras de cambio sobre Alemania, Austria, Hungría, Inglaterra, Francia, España, Italia, Suecia, Noruega, Rusia, Portugal, Finlandia, Bélgica, Holanda, Suiza, Turquía, Servia, Rumania, Grecia, Bulgaria, Asia, Africa, Oceanía, Estados Unidos de Norte América, Canadá, Chile, Bolivia, Brasil, y Repúblicas Oriental del Uruguay y Paraguay, etc., etc.

BANCO DE ITALIA Y RIO DE LA PLATA. — Casa central, Bmé. Mitre 434 al 448. — Sucursales: En la capital: N.o 1, calle Corrientes esquina Pueyrredón; N.o 2, Avenida Montes de Oca número 2099; N.o 3, Paseo de Julio número 1255; N.o 4, Calle Moreno número 2300; N.o 5, Calle Rivadavia número 8499. En el interior: Rosario de Santa Fé La Plata, Bahía Blanca, Paraná, Concordia, Gualeguaychú, Gualeguay, Uruguay, Victoria, La Paz, (E. R.) Resistencia (Chaco).

Agencias: Puerto Ing. White (B. Blanca), Ensenada (La Plata).

Capital realizado $ 10.000.000 oro sellado
Fondo de reserva ordinario " 922.330 " "

ABONA

Por depósito en cuenta corr.	1	o/o	1	o/o
A plazo fijo de 30 días	2	o/o	2	o/o
Id. íd. íd. 60 días	3	o/o	3	o/o
Id. íd. íd. 90 días	4	o/o	4	o/o
Id. íd. íd. 180 días	4 1/2	o/o	4 1/2	o/o
A mayor plazo	Convencional			

El Banco expide cartas de crédito, vende giros y transferencias por cable y órdenes postales sobre todas las ciudades y pueblos de Italia, así como sobre Londres, París, Madrid, New-York, etc., etc. También sobre Brasil, Chile, Paraguay y República Oriental del Uruguay. Recibe remesas al cobro y emite giros sobre todas las sucursales del Banco de la Nación Argentina.

El Banco trata en general todas las operaciones bancarias.

Buenos Aires, 1.o de diciembre de 1915. — Honorio Stoppani, Director Gerente.

EDICTOS JUDICIALES

El señor juez de 1.a instancia en lo civil de la capital de la república, doctor don Roberto Bunge, ha dispuesto se cite, llame y emplace por el término de treinta días, contados desde la primera publicación del presente, a todos los que se consideren con derecho a los bienes dejados por doña JOSEFA BRAGUE DE GUERRERO, ya sean como herederos o acreedores, para que dentro de dicho término comparezcan a deducir sus acciones en forma, por ante su juzgado y secretaría del que suscribe, bajo apercibimiento de lo que hubiere lugar por derecho.
Buenos Aires, junio 10 de 1916. — Adolfo Rawson, secretario. 1|151 v. 25 Julio.

El señor juez de 1.a instancia en lo civil de la Capital de la República, doctor don Roberto Repetto, ha dispuesto se cite, llame y emplace por el término de treinta días, contados desde la primera publicación del presente, a todos los que se consideren con derecho a los bienes dejados por don DIEGO ARTURO KAVANAGH, ya sean como herederos o acreedores, para que dentro de dicho término comparezcan a deducir sus acciones en forma, por ante su juzgado y secretaría del que suscribe, bajo apercibimiento de lo que hubiere lugar por derecho.
Buenos Aires, mayo 20 de 1916. — Carlos C. Marín, secretario. 1005 v. Junio 28.

El señor juez de 1.a instancia en lo civil de la Capital de la República, doctor don Juan Carlos Lagos, ha dispuesto se cite, llame y emplace por el término de treinta días, contados desde la primera publicación del presente, a todos los que se consideren con derecho a los bienes dejados por don MARTIN DEMETRIO IRIGOYEN, ya sean como herederos o acreedores, para que dentro de dicho término comparezcan a deducir sus acciones en forma, por ante su juzgado y secretaría del que suscribe, bajo apercibimiento de lo que hubiere lugar por derecho.
Buenos Aires, mayo 29 de 1916. — Argentino Germán Barraquero, secretario. 1|41 v. Julio 5.

El señor juez de 1.a instancia en lo civil de la Capital de la República, doctor don Juan Carlos Lagos, ha dispuesto se cite, llame y emplace por el término de treinta días, contados desde la primera publicación del presente, a todos los que se consideren con derecho a los bienes dejados por don BELISARIO ROSSELLI o JUAN BELISARIO ROSSELLI o J. BELISARIO ROSSELLI, ya sean como herederos o acreedores, para que dentro de dicho término comparezcan a deducir sus acciones en forma, por ante su juzgado y secretaría del que suscribe, bajo apercibimiento de lo que hubiere lugar por derecho.
Buenos Aires, Junio 3 de 1916. — Luis Vincent, secretario. 1|57 v. Julio 7.

El señor juez de 1.a instancia en lo civil de la Capital de la República, doctor Pedro V. Meléndez, ha dispuesto se cite, llame y emplace por el término de treinta días contados desde la primera publicación del presente, a todos los que se consideren con derecho a los bienes dejados por el CORONEL LORENZO LATORRE, ya sean como herederos o acreedores, para que dentro de dicho término comparezcan a deducir sus acciones en forma por ante su juzgado y secretaría del que subscribe, bajo apercibimiento de lo que hubiere lugar por derecho.
Buenos Aires, junio 6 de 1916. — José C. Miguens, secretario. 1|84 v. Julio 14.

El señor juez de primera instancia en lo civil de la Capital, doctor Julián V. Pera, ha dispuesto se cite por el término de quince días contados desde la primera publicación del presente a don LUIS AITA, para que comparezca a tomar la intervención que le corresponda en los autos seguidos por el Banco "El Hogar Argentino", contra don LUIS AITA, sobre cobro hipotecario, bajo apercibimiento de nombrársele defensor de ausentes para que lo represente si así no lo hiciere.
Buenos Aires, mayo 29 de 1916. — Enrique Aranda, secretario. 1|131 v. Julio 4.

Por disposición del señor juez de primera instancia en lo civil, doctor Juan Carlos Lagos, se cita por el término de seis días, a todos los acreedores del concurso formado a don JUAN COMELLAS, para la junta general que se celebrará en la sala de audiencias del juzgado, el día veinte y siete de Junio de mil novecientos dieciseis, a las 2 p. m., a efecto de proceder a la verificación y graduación de créditos.

Se previene que los acreedores que no asistieren a la junta, se entenderá que se adhieren a las resoluciones que se tomen por la mayoría de los acreedores comparecientes. (Artículo 748 del Código de Procedimientos).

Buenos Aires, junio 13 de 1916. — Argentino G. Barraquero, secretario. 1|182 v. Junio 28.

El señor juez de 1.a instancia en lo civil de la Capital de la República, doctor don Juan Carlos Lagos, ha dispuesto se cite, llame y emplace por el término de treinta días, contados desde la primera publicación del presente, a todos los que se consideren con derecho a los bienes dejados por don PEDRO FRAQUELLI, ya sean como herederos o acreedores, para que dentro de dicho término comparezcan a deducir sus acciones en forma, por ante su juzgado y secretaría del que suscribe, bajo apercibimiento de lo que hubiere lugar por derecho.
Buenos Aires, mayo 30 de 1916. — A. Pallejá, secretario. 1|158 v. Julio 26.

Por disposición del señor juez de lo civil, doctor Juan Carlos Lagos, se hace saber a los acreedores del juicio de concurso formado al señor LUIS SAUZE, por el término de cinco días a contar de la primera publicación del presente edicto que los honorarios del síndico doctor Manuel A. Gondra, han sido regulados en la cantidad de mil pesos moneda legal.
Buenos Aires, junio 24 de 1916. — Argentino Germán Barraquero, secretario. 1|191 v. 1 julio.

AVISOS VARIOS

"La Mercantil"
ES LA QUE ADELANTA MAS DINERO SOBRE POLIZAS DE EMPEÑO.
LAVALLE 886 952 perm.

Banco El Hogar Argentino
Av. de Mayo 886
Tiene propiedades en venta con facilidades de pago, en esta capital y pueblos suburbanos

Banco El Hogar Argentino
Av. DE MAYO 886
Tiene casas y departamentos en alquiler, en esta capital y pueblos suburbanos

PROFESIONALES

MEDICOS

ANALISIS LABORATORIOS Y FARMACIA Abierto Día y Noche
SUIPACHA 477
U. T. 816, Libertad DOCTORES NELSON

SECRETAS-URINARIAS-PIEL
Doctor SARACENI
ESPECIALISTA
Cura rápida de enfermedades secretas. Curación de la avariosis con aplicación sin dolor del
606-914
De 8 a 11 a. m. y de 2 a 9 p. m. Corrientes 1777

Doctor PICCININI
Especialista en enfermedades secretas: gastro intestinales y piel. — Consultas de 11 a 12 a. m. y de 2 a 5 p. m. Consultas 5 pesos, aplicaciones del 914, 20 $. — Corrientes 1211. 195 v. 14 Julio.

Dr. A. C. REBUFFO
Enfermos de los ojos
Consultas de 10 a 11 y 2 a 5 p. m.
Bmé. MITRE 1038

Dr. MAMERTO ACUÑA
Profesor de la Facultad de Medicina. Jefe del Servicio de Niños del Hospital Fernández. Médico del Hospital de Niños. — De 2 a 4 p. m., Maipú 817. 208 v. Julio 21.

Dr. A. NOCETI
Enfermedades de los ojos y prescripción de anteojos. De 1 a 5 p. m.
MAIPU 555 per.

Dr. MARTIN M. TORINO
Médico cirujano. Enfermedades crónicas e internas. Ha trasladado su consultorio a ARENALES 1640. Consultas de 1 a 3. 212 v. Julio 24.

Dr. E. G. FIGUEROA
Afecciones intestinales, estómago y abdominales, tratamiento especial de las hemorroides. — Santa Fe 1273. De 4 a 6 de la tarde.

Dr. CASTAÑEDA
Garganta, nariz y oído. Jefe de clínica de la especialidad en el Hospital Durand. — Esmeralda 921. — Consultas de 4 a 6. 226 v. 31 Mayo.

Dr. ESCOBAR BAVIO
Médico del Hospital San Roque. Consultas de 2 a 4 p. m., Las Heras 1577. U. T. 5721 Juncal.

Dr. DOMINGO M. CREMONA
Pueyrredón 1883. Consultas: 9 a 11 a. m., todos los días. Lunes, miércoles y viernes de 1 a 3 p. m. Enfermedades de señoras e interna. 809 v. Julio 25.

Dr. ENRIQUE E. MANSON
Médico del Hospital Rivadavia. Señoras, Partos y Cirujía abdominal. — Consulta de 2 a 4, Montevideo 927. Director del Sanatorio Althabe, Crispo y Mánson de la calle E. Unidos 1033.

ABOGADOS

Dr. FRANCISCO BEIRO
TALCAHUANO, 287 U. T. 796 Libertad.

Dr. VICENTE C. GALLO
Estudio Avenida de Mayo 1411
U. T. 665 (Libertad)

Dr. FERNANDO SAGUIER
Estudio: Florida 440.
U. T. 5087 (Avenida)

Dr. LEOPOLDO MELO
Estudio: Bmé. Mitre 311
U. T. 1913 (Avenida) y 1866 (Juncal)

Dr. ERNESTO CORVALAN
Estudio: Avenida de Mayo 981
U. T. 3906 (Libertad)

Estudio de los Dres.
CELESIA y SILVA
Tucumán 900, U. T. 1465 (Libertad)

Dr. LUIS J. ROCCA
Anchorena 626.—U. T. 841 (Mitre).

Dr. LEONARDO PEREYRA IRAOLA
Estudio: Florida 880, U. T. (Av.)
Esmeralda 1212, U. T. 1521 (Juncal)

Dr. VICTOR M. MOLINA
Estudio Avenida de Mayo 605
U. T. 4254 (Avenida)

Dr. DOMINGO E. SALABERRY
Defensa 188

Dr. ANDRES FERREYRA
Estudio: Lavalle 1378
Unión Telefónica 4240 (Libertad)

Dr. RAUL MANRIQUE
Estudio: Sarmiento 2229
U. T. 6197 (Avenida) y 357 (Mitre)

Dr. JOSE M. GIUFFRA
Estudio: Talcahuano 446

Dr. PEDRO A. FOX
Estudio: B. Mitre 754

Dr. CARLOS F. MELO
Atiende personalmente su estudio de abogado
URUGUAY 546 U. T. 3784 (Lib.)

Dr. HIPOLITO LEYS
Estudio: Lavalle 930, U. T. 3608 (Lib.)

Dr. M. ALVAREZ COMAS
Abogado
U. T. 4564, Avenida Sarmiento 417

Dr. JULIO A. ROJAS
Estudio: Uruguay 546, Dpto. 3. — U. T. 1954 (Libertad).

L. BOUSQUET y Cía.
Asuntos judiciales. Cobranzas a comisión. Cangallo 521 Esc. 19. 1|112.

DENTISTAS

CLINICA DENTAL NOCTURNA Y DIURNA DEL
Dr. NATHAN BLITZ
Cirujano Dentista
De 8 a 12 a. m. y de 1 a 6 p. m.
Nocturna de 7 p. m. a 2 a. m. — Av. de Mayo 975, primer piso. — U. T. 1472, Libertad.

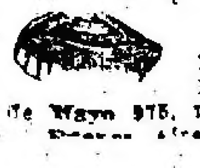

Administración de propiedades é hipotecas del BANCO ESPAÑOL DEL RIO DE LA PLATA, RECONQUISTA 200

SE ALQUILAN CASAS EN:

BARTOLOME MITRE 955, altos y bajos, 12 habitaciones principales y 3 para el servicio, tres cuartos de baño, cocina, patios, etc., abierta de 9 a 11 a. m., 450 $.

ECUADOR 1421, baja, de 4 habitaciones, servicios, baño, cocina y dependencias abierta de 3 a 5 p. m., precio $ 120.

FLORIDA 665, vestíbulo, 8 grandes habitaciones, cuarto de baño, cocina y demás comodidades, 320 $.

GARAY 529, casa de 7 habitaciones principales y 2 para el servicio, cocina, cuarto de baño y demás comodidades, verla de 10 a 4 p. m., 150 $.

MAIPU 350, 6 habitaciones y dependencias, $ 200, abierta de 9 a 11 a. m.

MORENO 2085, 10 grandes habitaciones y dependencias, gran terraza, patios, etc., abierta todo el día. $ 180.

PARAGUAY 794, esq. Esmeralda, casas modernas, de 6 habitaciones principales y 2 para el servicio, cuarto de baño con artefactos, cocina, luz eléctrica y ascensor, pesos 280.

POTOSI 3735, alta, con 6 piezas, dos de servicio, baño, cocina y dependencias. Precio $ 140, abierta de 9 a 11 a. m.

LIMA 646, alta, con 8 habitaciones, baño, servicio, cocina y dependencias, $ 200, abierta de 3 a 5 p. m.

TACUARI 445, alta, 7 habitaciones, tres de servicio, baño, cocina y dependencias, 350 pesos, abierta de 1 a 3 p. m.

RINCON 1428. — Casa baja de 10 habitaciones, patios, baño, y dependencias. Verla de 3 a 5 p. m. Precio $ 170.

EN BELGRANO. Crámer 2092. — Casa baja de 9 habitaciones, baño, servicios, cocina y dependencias. Verla de 11 a 1 p. m. Precio $ 200.

PAMPA 2780, casa baja seis habitaciones, servicio, baño, cocina, jardín, y dependencias. Verla de 1 a 3 p. m. Precio $ 130.

CRAMER 2310, alta y baja en 8 habitaciones, 3 servicios, baños, cocina, jardín y dependencias. Verla de 9 a 11 a. m. Precio $ 300.

DEPARTAMENTOS

DULCE 747, altos, tres habitaciones y dependencias, 60 $, abierta de 12 a 2 p. m.

DULCE 751, departamento bajo, con tres piezas, servicio, baño, patio y dependencias; precio $ 80, abierta de 12 a 2 p. m.

LOCALES PARA NEGOCIO

BARTOLOME MITRE 951|53, gran local con sótano, abierto de 9 a 11 a. m.

MUNDO COMERCIAL

EXTERIOR

BOLSA DE MONTEVIDEO

MONTEVIDEO, junio 28. — Sin importancia eron los negocios en títulos realizados hoy en primera rueda del mercado de valores de esta olsa, negociándose tan sólo un papel de renta ública el cual adquirió el precio de cotización guiente:

Deuda Interior, a 100.80.

—En el puerto hubo hoy el siguiente movimiento de vapores:

Entraron: H. Rover, de Londres; A. Zede y Trouде, del Havre, y Brotsberg, de Nueva York.

Sale esta noche de aquí para ésa el vapor de carrera, Ciudad de Buenos Aires.

INTERIOR

BOLSA DE COMERCIO

Primera rueda

Cédula Hipotecaria Argentina de 6 o|o, antigua emisión, al contado: 47.500 a 95.80; 10.000 a 95.90; 4.000 a 96; total, 61.500.

Id. para fin de mes: 100.000 a 95.70; 145.000 a 95.90; total, 245.000.

Id. para julio 31: 10.000 a 92.50; 25.000 a 92.60; 10.000 a 92.70; total, 45.000.

Cédula Hipotecaria Argentina de primera serie, nueva emisión, ley 9155, al contado: 9.000 a 93.30; 10.000 a 93.20; total, 19.000.

Id. para fin de mes: 5.000 a 93.30.

Cédulas Nacionales de la serie H, al contado: 9.000 a 101.50.

Crédito Argentino de 1905, al contado: 7.500 a 89.

Bonos Municipales de Pavimentación (cupón semestral), al contado: 5.100 a 74.20; 39.900 a 74.30; total, 45.000.

Deuda Interna Consolidada de la Provincia de Buenos Aires de 6 o|o, 3.a serie, al contado: 5.000 a 77.50.

Id. de 5 o|o, 2.a serie, al contado: 1.580 a 62.20.

La Cantábrica, al contado: 100 a 140.

Campos y Quebrachales Puerto Sastre (oro), al contado: 200 a 3.35; 200 a 3.40; total, 400.

Id. para julio 1.o, 1.000 a 3.40.

Id. para julio 31: 900 a 3.45.

Banco Comercial Italiano, al contado: 245 a 98.

Banco de Galicia, al contado: 34 a 73.

Quebrachales Fusionados, para fin de mes: 100 a 70.50.

Compañía Argentina de Edificación (ordinarios), para fin de mes: 10 a 40.

Id. id. (fundadoras), para fin de mes: 10 a 41.

Demanda y oferta de títulos

Los títulos y acciones que se detallan a continuación fueron solicitados hoy en compra en la Bolsa de Comercio:

Nuevo Banco Italiano, Mercado de Abasto Proveedor, La Cantábrica, Mercado Central de Frutos, La Franco-Argentina (seguros), Compañía General de Fósforos, La Mundial (compañía de seguros), Obligaciones del Banco Popular Argentino, Compañía Industrial Paraguaya, Frigorífico The Smithfield, Destilería Germania (preferidos), Buenos Aires Building Society, Deuda de la Provincia de Entre Ríos de 5 o|o, Compañía de Construcciones Urbanas y Rurales, Deuda Interna Pública de la Provincia de Mendoza de 8 o|o, Club Mar del Plata, La Propiedad, Gath y Chaves, Depósitos del Banco Francés, Bonos de Edificación Escolar de la Provincia de Entre Ríos de 6 o|o, Banco República del Paraguay (Asunción), La Primitiva (fábrica de bolsas), La Ibero Platense (seguros), La Hispano-Argentina (seguros), Salinas Hnos. (fábrica de bolsas), The River Plate Quebracho, Marina Mercante Argentina, Compañía de Petróleo del Golfo San Jorge, Compañía de Nafta de Comodoro Rivadavia, Cervecería Buenos Aires, Quebrachales Paraguayos, Constructora Nacional, Compañía de Navegación Nicolás Mihanovich Ltda., Banco Industrial Argentino, Viñedos y Bodegas Francisco Uriburu, Elaboración General del Plomo, Crédito Argentino de 1905 y 1911.

—Se ofrecieron en venta los siguientes:

Cédulas Nacionales de la serie J, Banco Francés, Banco El Hogar Propio, La Estrella y América (seguros), Talleres La Unión, Thompson (muebles), Nuevo Banco Italiano, American Quebracho, Puerto Galileo, Compañía Anglo-Argentina de Electricidad, Compañía de Tramways Eléctricos del Sud, Compañía de Electricidad de Córdoba, El Fénix (fábrica de papel), La Vascongada, Talleres Metalúrgicos (antes Rezzónico y Ottonello), Quebrachales Paraguayos, Banco Comercial Italiano, Banco Popular Argentino, Compañía Sud Americana de Billetes de Banco, Elaboración General del Plomo.

REMATE DE TITULOS

En seguida de terminarse la primera rueda del mercado de valores, en el mism orecinto se procedió al remate de los papeles que detallamos a continuación:

100 acciones de 100 pesos c|u. de la Compañía de Tranvías Eléctricos del Sur, a 41.

6 acciones de 1.000 pesos c|u. del Club Mar del Plata, a 190, 2 a 810, 2 a 811, y 1 a 812.

64 acciones de 20 pesos c|u. de la Compañía Nacional de Grandes Hoteles, a 6 pesos.

1250 certificados de 20 pesos c|u. de la misma compañía con 60 o|o pagado, a pesos 1.50 c|u.

550 certificados de 100 pesos c|u. de la compañía de seguros La Economía Comercial, con 20 por ciento pagado, 200 a 23 y 350 a 23.50.

25 acciones de 100 pesos c|u. de La Vascongada (preferidas), a 83.

11 acciones de pesos 100 c|u. de la Compañía de Gas de La Plata, a 44.

25 acciones de 100 pesos c|u. de la sociedad Servicio Mensajeros de la Capital, a 5.50.

58 acciones de 100 pesos c|u. de la CSompañía Sud Americana de Billetes de Banco, a 36.

1 título de accionista fundador por 50 acciones de la misma compañía, a 145, y 1 recibo provisorio de pesos 40 canjeable por acciones de la misma compañía, a pesos 2.50.

Todas estas sociedades conservan su personería jurídica.

—Se rematarán también los papeles que se mencionan en seguida, pertenecientes a sociedades que han perido su personería jurídica:

125 acciones de pesos 100 c|u. de La Bola de Nieve, a 12 centavos; 3 recibos por 1.000 pesos c|u. de La Semana Universal, que representan el 75 por ciento sobre 40 acciones de pesos 100 c|u. por pesos 2.

MERCADO DE CEREALES A TERMINO DE BUENOS AIRES

Primera rueda

Esta hora oficial de negocios en cereales cerró hoy sin efectuarse operación alguna.

MERCADO DE CEREALES A TERMINO DE ROSARIO

Primera rueda

Buena impresión denotan las operaciones realizadas hoy en esta rueda de negocios en cereales, revelando en esta forma el tono firme de este mercado para la realización de cereales a término.

Las operaciones que se detallan en seguida se anotaron hoy, acusando los precios una mejoría atendible:

Trigo: para septiembre, 200 toneladas, a pesos 7.16.

Maíz: para julio, 100 toneladas, a 4.00.

Lino: para julio, 100 toneladas, a 11.35.

MERCADO CENTRAL DE FRUTOS

Se descargaron en este mercado 75 vagones con los siguientes frutos:

105.804 kilos de lana, 927 atados de cueros lanares, 2.168 cueros vacunos, 622 cueros de potros, 82 bultos de cerdas, 25 íd. de plumas, 26 cascos de grasa y 74 atados de cueros varios.

Ventas de hoy

Lana, segunda esquila. — 1000 kilos a pesos 13.50; 2000, 12.80; 4000, 12.—; 3000, 11.50; 3000, 10.50; 1000, 10.—; 2000, 8.—.

Lanares, estación consumo. — 200 kilos a pesos 0.60; 500, 0.55; 400, 0.50.

Mortecino. — 200 kilos a pesos 0.40; 200, 0.35; 100, 0.30.

Zorros. — 20 cs. a pesos 1.50; 50, 1.30; 10, 1.—

Liebres. — 100 cs. 0.22; 300, 0.20.

Pluma. — 20 kilos a pesos 6.50; 52, 5.—; 10, 3.50.

Sebo derretido. — 1 cs. a pesos 3.70; 12, 3.60; 4, 3.50.

Sebo pisado. — 5 c. a pesos 2.60; 7, a 2.50.

Pieles lanares, estación consumo. — 2600 kilos a pesos 1.22; 800, 1.20; 800, 1.18; 1500, 1.17; 100, 1.15; 300, 1.14; 400, 1.12.

Mortecino. — 3200 kilos, a pesos 1.02; 200, 1.—; 1000, 0.98; 1800, 0.97; 600, 0.95; 100, 0.94; 600, 0.92; 700, 0.90.

Criollos. — 300 kilos a pesos 1.—.

Cueros vacunos. — 50 cs. a pesos 16.70; 100, 16.10; 150, 16.—; 200, 15.80; 100, 15.60; 250, 15.50; 100, 15.30; 100, 15.20; 150, 15.—; 150, 14.50.

Becerros. — 50 cs. a pesos 19.50; 300, 19.—; 200, 18.50; 120, 18.—.

Nonatos. — 50 cs. a pesos 16.30; 350, 16.—; 230, 15.50; 80, 15—.

Potros. — 120 cs. a pesos 11.—; 30, 10.70; 200, 10.50; 100, 10.30; 70, 10.20; 50, 10.—.

Vacunos, especiales. — 7 cs. a pesos 17.00.

Cerdas. — 200 kilos a pesos 14.—; 300, 13.50; 500, 13.—; 400, 12.50; 600, 12.—; 300, 11.60; 600, 11.50; 500, 11.20; 700, 11.—; 800, 10.80; 500, 10.50.

Corderitos. — 10 ds. a pesos 1.50; 15, 1.40; 12, 1.30.

Nutria. — 100 kilos a pesos 2.70; 700, 2.60; 500, 2.50; 400, 2.30; 500, 2.20; 700, 2.—; 200, 1.90; 150, 1.80; 100, 1.60; 50, 1.50.

Cabras. — 200 kilos a pesos 23.—; 150, 22.—; 100, 20.—.

BOLSA DE CEREALES

Entrada de hoy en el Once:

Trigo, 15.874 bolsas; maíz, 3.425; lino, 852; avena, 2.326; nabo, 364; cebada, 648; centeno, 23; triguillo, 92; alpiste, 403; alfalfa, 226; pasto, fardos grandes, 2.905 1 3.910 chicos.

VENTAS DE HOY

Trigo Barletta. — 400 bolsas Bs. As, a pesos 7.40; 21 id. Once, 7.30; 60 id. id., 7.00; 144 id. id., 7.00; 230 id. id., 7.00.

Trigo Tangaró. — 360 bolsas Once, a pesos 7.10; 280, id. id., 7.10; 70 id. id., 7.10.

Trigo Húngaro. — 635 bolsas Once, a 7.30.

Trigo Ruso. — 157 bolsas Once, a pesos 7.20; 330 id. id., 6.75.

Trigo Francés. — 200 bolsas Once, a 6.30.

Nabo. — 28 bolsas Once, a pesos 11.50; 47 id. id.. 11.50; 26 id. id., 11.50; 120 id. Sola, 10.50.

Trigo, varias clases. — 489 bolsas Once, a pesos 7.70; 400 id. id., 7.70; 252 id. id., 7.50; 4713 id. Dto. D., 7.35; 365 id. Once, 7.25; 247 id. id., 7.25; 192 id. id., 7.25; 420 id. Lacroze, 6.50; 264, id. Once, 6.50; 850 id. id., 6.40; 738 id. id., 6.35; 151 id. id., 6.20; 320 id. id., 6.10; 350 id. id., 6.00; 50 id. id., 4.60; 81 id. id., con cebada, a 4.50.

Avena. — 400 bolsas Sola, a pesos 4.20; 200 id. Once, 4.00; 234 id. id., 3.95; 30 id. id., 3.80; 295 id. id., 3.65.

Alfalfa. — 8 bolsas Once, a pesos 8.40.

Maíz amarillo. — 750 bolsas Bs. As., a pesos 4.00; 386 id. Brián, 4.00; 620 id. Once, 4.00; 520 id. id., 4.00; 100 id. id., 4.00; 160 id. id., 4.00; 64 id. id., 4.00; 1000 id. id., 4.00; 540 id. id., 4.00.

Morocho. — 60 bolsas Once, a pesos 4.20; 120 id. id., 4.15; 346 id. Bs. As., 4.10; 150 id. id., 4.10.

Colorado. — 410 bolsas Once a pesos 4.20.

Lino. — 295 bolsas Once, a pesos 11.50; 28 id. id., 11.10.

MERCADO DE VACUNOS (LINIERS)

En condiciones algo más favorables que en días anteriores, se realizaron las ventas durante la mañana de hoy, pero co npreferencia para las haciendas de frigorífico y nuevas de consumo en buen estado de gordura y clase.

En cambio, las vacas gordas, bueyes y terneros de poca gordura encontraron plaza floja.

La entrada de hoy en este mercado fué de 2857 cabezas, clasificadas en la siguiente forma: novillos 1436, vacas 1037, terneros 345 y 45 bueyes. Porcinos entraron 1291.

Los preci s co ientes de la mañana fueron los siguientes:

Bueyes para consumo, de $ 72 a 185; novillos mest. esp. para frgiorífico, a 190; novillos íd. íd de 165 a 175; novillos gordos íd., de 155 a 158; novillos para consumo, de 60.50 a 141; novillitos para consumo, de 40 a 120; vacas para frigorífico de 143 a 151; vacas para consumo, de 36 a 134.50; vaquillonas para consumo, de 35 a 120; terneros para consumo, de 23 a 75.

Para porcinos los precios variaron entre $ 0.24 a 0.32, especiales de 0.33 a 0.34 el kilo.

VENTAS DE HOY

Bargo Lascurain y Etchegaray—

49 novillos carne gorda La Pampa, $ 138.

Ayaragaray Schindler y Gowland—

46 novillitos buena carne Saladillo, $ 56; 27 vaquillonas flacas íd., 40; 3 vaquillonas flacas íd., 15.

Arzeno Hnos. Fto. B.—

4 vacas carne gorda Córdoba, $ 95; 23 vacas carne gorda íd., 90; 24 terneros gordos íd., 65; 15 terneros buenos íd., 52.

Benítez y Murré—

1 vaca carne gorda Santa Fe, $ 90.

Cucullu Felipe—

16 novillos carne gorda Santa Fe, $ 105; 1 novillo carne gorda íd., 105; 1 toro flaco íd., 72; 18 novillos carne gorda Pehuajó, 140; 12 vaquillonas carne gorda 9 de Julio, 86; 13 vaquillonas carne gorda íd., 86.

De Lellis y Fages Hnos.—

9 bueyes especiales Bolívar, $ 180; 1 buey m. gordo íd., 160.

Bracht y Cía.—

8 novillos carne gorda 9 de Julio, $ 124; 8 novillos carne gorda íd., 135.

Bunge y Born—

13 vacas especiales Santa Fe, $ 125; 24 vaquillonas carne gorda íd., 83; 1 vaquillona gorda íd., 100; 12 terneros gordos íd., 65; 2 novillitos buena carne íd., 63.

Lanús Florencio y Ado. E.—

24 novillitos carne gorda La Pampa, $ 85.

Crespo y Rodríguez—

6 vacas m. gordas Santa Fe, $ 118; 3 vaquillonas carne gorda íd., 90; 2 vacas carne gorda íd., 90; 6 vaquillonas carne gorda íd., 80; 1 torito flaco íd., 74; 8 novillitos buena carne íd., 60; 9 novillitos buena carne íd., 68; 2 vaquillonas carne gorda íd., 75; 1 torito flaco íd. 65; 10 vacas carne gorda íd., 98; 8 novillos carne gorda íd., 118.

Crotto Hermanos—

7 vacas especiales C. Casares, $ 130; 9 vacas gordas íd., 110; 6 vaquillonas m. gordas íd., 110; 10 terneros gordos Cañuelas, 65; 12 terneros buenos íd., 50.

Crespo Hnos. y Escurra—

2 novillitos flacos Matanza, $ 40.

Cooperativa de Hacendados—

24 vacas carne gorda Merlo, $ 105.

Costa y Fayanás—

24 vacas carne gorda Córdoba, $ 98.

Devoto y Cía. Tomás—

69 novillitos buena carne E. Ríos, $ 62.

Goñi e hijos Ignacio—

31 vaquillonas carne gorla La Pampa, $ 91; 21 vacas gordas íd., 106.

Lanusse Pedro y Antonio—

2 novillos m. gordos Córdoba, $ 154; 3 bueyes gordos íd., 141; 3 novillos carne gorda íd., 126; 13 terneros especiales íd., 74; 9 novillitos carne gorda Bolívar, 18; 6 ternreos m. gordos íd., 73; 3 novillos carne gorda íd., 119; 3 vacas carne gorda íd., 93; novillos buena carne Torquinst 109.50; 11 novillos buena carne íd., 98; 14 novillos carne gorda íd., 135; 14 vacas especiales Alsina, 125; 6 vacas gordas íd., 105.50; 2 novillos carne gorda íd., 123; 70 novillos carne gorda Olavarría, 109.50; 70 novillos carne gorda íd., 141; 60 novillos carne gorda íd., 140; 2 vacas gordas Córdoba, 112.50; 7 terneros gordos íd., 58; 22 terneros buenos íd., 51; 12 vaquillonas carne gorda íd., 78.50; 4 novillos flacos íd., 74.50; 14 vaquillonas carne gorda íd., 90; 10 vaquillonas carne gorda íd., 80; 3 vacas especiales Córdoba, 131.50; 2 vacas gordas íd., 110.50; 3 novillos carne gorda íd., 153; 19 vacas m. gordas íd., 119.50; 17 vacas gordas íd., 112.50; 9 novillos carne gorda íd., 137; 11 novillos carne gorda íd., 113.

Lizarralde Hermanos—

25 novillitos buena carne Santa Fe, $ 98; 12 vacas especiales íd., 128; 5 toros carne gorda Córdoba, 125; 12 vacas gordas íd., 114; 10 vacas carne gorda íd., 92; 18 vacas m. gordas Las Heras, 118.

Lourtet Hnos. y Cía.—

14 novillos m. gordos A. Alsina, $ 155; 1 novillo carne gorda íd., 135; 19 vacas m. gordas íd., 122; 6 vacas m. gordas íd., 120.

Lalor Juan—

7 novillos carne gorda Entre Ríos, $ 135.50; 10 novillos carne gorda íd., 110; 4 terneros buenos íd., 50.50; 3 novillos carne gorda íd., 114; 7 vacas gordas íd., 108; 1 ternero gordo íd., 69; 11 terneros buenos íd., 41; 9 terneros regulares íd., 25; 15 terneros buenos Campana, 51; 20 terneros buenos íd., 45; 6 vacas buena carne Rodríguez, 60; 1 vaca flaca íd., 30; 2 vacas especiales íd., 127.50; 12 vacas buena carne Córdoba, 67; 11 vacas carne gorda íd., 88; 3 vacas gordas íd., 68; 6 terneros buenos íd., 54; 9 novillitos buena carne Santa Fe, 64; 14 terneros buenos íd., 46; 17 terneros buenos íd., 43; 14 terneros buenos íd. 38; 9 bueyes carne gorda íd., 120; 2 vacas especiales íd., 131; 11 novillos carne gorda íd., 114.50; 24 novillos carne gorda Laprida, 126; 2novillos íd. íd. 111; 2 vacas carne gorda E. de la Cruz, 85; 8 novillitos buena carne íd., 71; 6 vaquillonas m. gordas íd., 107.50; 8 terneros buenos íd. 50; 17 vacas buena carne íd., 77; 11 vacas gordas íd., 107.50; 12 vacas m. gordas íd., 117.50; 5 vaquillonas buena carne íd., 70.50; 7 vaquillonas buena carne íd., 53.50; 6 terneros regulares íd., 25; 2 vaquillonas flacas íd., 35; 9 terneros buenos íd., 44; 5 vacas m. especiales íd., 136.50; 10 novillos carne gorda Olavarría, 118; 10 novillos carne gorda Pueyrredón, 109; 1 toro carne gorda íd., 137; 11 novillos m. gordos íd., 158; 10 novillos especiales íd., 174.

Miura Hermanos—

3 terneros especiales Entre Ríos, $ 75; 14 terseros buenos íd., 48; 4 terseros buenos íd., 40.

Noguerás y Avalos—

1 vaca especial Santa Fe, $ 126; 7 vacas m. especiaes íd., 134.50; 7 vacas excepcionales íd., 151; 49 vaca m. especiales íd., 143.

Patrón Costas y Peró—

12 bueyes carne gorda Lincoln, $ 138: 4 toros carne gorda íd., 120; 20 vacas carne gorda íd., 98

Santamarina e hijos—

57 novillos especiales T. Lauquen, $ 175; 19 novillos gordos Pellegrini, 145.

Schreiber, D'Hers y Cía.—

4 vacas gordas V. Tuerto, $ 105; 5 vaquillonas buena carne íd., 69; 7 vaquillonas carne gorda íd., 98; 1 vaquillona buena carne íd., 70; 4 vaquillonas buena carne íd., 50; 2 terneros buenos íd., 50.

Salaberry y Bercetche—

22 novillos carne gorda Córdoba, $ 101.50; 16 novillos buena carne íd., 89; 12 novillos carne gorda íd., 106.50; 1 vaquillona b. carne Matanza, 70; 12 novillos flacos íd., 82.50; 10 novillos íd., 75; 1 novillo carne gorda íd., 111; 4 novillitos flacos ír., 58; 8 novillitos facos íd., 45; 3 íd. íd 84.50; 1 ternero mamón íd., 23; 2 vacas facas íd., 36; 1 novillo flaco íd., 60.50; 2 vaquillonas flacas íd., 48; 3 vaquillonas carne gorda, íd., 83; 6 vacas buena carne íd., 61.50; 5 vaquillonas gordas íd., 101; 2 bueyes carne gorda íd. 106; 2 bueyes gordos íd., 146; 2 vacas gordas íd., 111; 4 bueyes especiales íd., 177; 18 novillos c. gorda Rodríguez, 127; 15 novillos carne gorda íd. 113; 30 novillos carne gorda íd., 141; 2 novillos carne gorda Santa Fe, 117; 5 novillos carne gorda íd., 138; 3 novillos m. gordos íd., 156; 64 novillos especiales íd., 174; 12 novillitos buena carne íd., 57; 21 novillos especiales íd., 170; 1 novillo carne gorda íd., 128.

Thompson y Cía. Enrique A.—

3 trunos carne gorda, Tandil, $ 122; 7 vacas m. gordas íd., 115.

Turco y Raffo—

10 novillitos m. gordos La Pampa, $ 106.

Trelles José María—

67 novillos especiales Caseros, $ 175; 13 toros gordos íd., 155; 48 vacas gordas íd., 105.

Unzué Alzaga y Cía.—

1 vaca m. gorda Santa Fe, $ 118; 18 vacas gordas íd., 105; 40 vacas carne gorda íd., 98; 12 vaquillonas m. especiales íd., 120; 6 vaquillonas gordas íd., 100; 1 ternero gordo íd., 60; 12 vacas carne gorda E. Ríos, 90; 6 vacas carne gorda íd., 90; 7 vacas íd. íd. 90; 16 vaquillonas íd. íd. 87; 20 terneros buenos San Antonio, 40; 25 terneros regulares íd., 24.

VENTA DE CERDOS

Bargo Lascurain y Etchegaray—

15 cerdos especiales Bolívar, $ 0.30 el kilo; 25 íd. regulares íd., 0.27; 16 cerdos íd. R. Pérez, 0.26.

Arzeno Hnos. Fto. B.—

12 cerdos regulares Santa Fe, $ 0.25 el kilo; 8 cerdos flacos íd., 0.24.

Amoretti Cayetano—

11 cerdos m. especiales Córdoba, $ 0.34; 26 cerdos íd. íd. 0.33; 17 cerdos especiales íd., 0.31; 6 cerdos íd. íd. 0.30.

Benítez y Murré—

55 cerdos regulares Córdoba, $ 0.27 el kilo.

Crotto Hermanos—

20 cerdos especiales Hacheo, $ 0.31.

De Lellis y Fages Hnos.—

69 cerdos especiales Saladillo, $ 0.32; 65 cerdos íd. íd. 0.32; 19 cerdos buenos íd., 0.29; 16 cerdos buenos Alvear, 0.29; 68 cerdos regulares Bolívar, 0.26 1|2.

Devoto y Cía. Tomás—

12 cerdos regulares Quiroga, $ 0.27; 6 cerdos buenos Bolívar, 0.28; 14 cerdos regulares íd., 0.27.

La Ganadera (S. A.)—

28 cerdos flacos Bolívar, $ 0.24.

Lalor Juan—

51 cerdos regulares Pergamino, $ 0.27.

Lanusse Pedro y Antonio—

62 cerdos regulares Caseros, $ 0.27; 25 cerdos especiales G. Pintos, 0.31.

Salaberry y Bercetche—

20 cerdos buenos Bolívar, $ 0.29 1|2.

De los Santos y Cía. José C.—

56 cerdos especiales A. Alsina, $ 0.20.

MERCADO DE LANARES (TABLADA)

Con plaza más animada que días anteriores, efectuáronse hoy en este mercado las operaciones de lanares.

Por la hacienda especial de consumo se notó cierto interés, colocándose por lo tanto a precios regulares, no así por los lotes de frgorífico, los cuales siguen con cotizaciones bajas.

La entrada del día fué de 8447 animales, habiéndose vendido durante la mañana 9370 cabezas, repartidas en esta forma:

La Plata Cold Storage 1030, Las Palmas 958, Compañía Sansinena 1137, La Blanca 868, Argentino Central 1342, Armour 1173, The Smithfield 842 y 2020 para los matarifes locales.

Los precios extremos de la mañana fueron los siguientes:

Capones para frigorífico, desde $ 10.30 a 17; íd. para matadero, de 17.60 a 22; ovejas para matadero, de 10 a 18.10; borregos para matadero, de 6 a 7.70; íd. para frigorífico, de 9 a 12.

VENTAS DE HOY

Curutchet Juan—

23 ovejas Matadero Duggan, $ 14.20; 86 capones Frigorífico íd., 14.50.

Ardohain Miguel—

171 capones Frigorífico Cabildo, $ 13.20; 90 capones Frigorífico Voluntad, 13.80.

Córdoba hijo Pedro—

90 capones Matadero Pontevedra, $ 21.

Arancet y Cía. Pedro—

218 borregos Frigorífico Arano, $ 10.70; 206 borregos Frigorífico T. Lomas, 10.80.

Martínez de Hoz Hnos.—

120 capones Matadero Chapadmalal, $ 21.

Urtazun hijo Martín—

120 borregos Frigorífico Ivanosky, $ 9.

Terrarosa hijo Juan—

88 borregos Frigorífico Vedia, $ 10.50.

Ojea Tomás P. y Hernán—

gos Frigorífico íd., 9.

48 capones pelados Matadero Berutti, $ 15; 50 capones pelados Frigorífico íd., 11.70; 70 borre-

L. Linch y Cía.—

144 capones Matadero Crotto, $ 20.50.

La Cooperatva de Hacendados—

73 capones Frigorífico Urtazun, $ 17.80; 22 capones Frigorífico íd., 16; 84 capones Frigorífico 16 de Julio, 16.

Salaberry y Bercetche—

31 capones Matadero Santa Elena, $ 21.50; 48 capones Matadero íd., 19; 114 capones Matadero T. Thompson, 7.10; 60 borregos Matadero íd., 6.

Lalor Juan—

25 capones Matadero Maggiolo, $ 19.30; 115 capones Frigorífico íd., 17; 60 borregos Frigorífico íd., 14; 87 capones Frigorífico Tagle, 17; 95 borregos Frigorífico Mar del Plata, 13; 132 borregos Frig. R. Biau, 9.60.

Thompson y Cía.—

199 capones pelados T. Uriburu, $ 11.70; 121 ovejas Matadero Paraguil, 14.80; 70 ovejas Matadero íd., 14.80.

Goñi e hijo Ignacio—

169 capones Frigorífico De la Canal, $ 17.60.

Calvo Nicolás A.—

32 capones Matadero Verónica, $ 9.50; 20 capones Matadero íd., 9.50.

Iraizoz Suc. de Martín—

117 capones Matadero M. del Plata, $ 22; 39 ovejas Matadero íd., 18.10.

Brach y Cía.— LLLL

158 ovejas Matadero Cavanagh, $ 10.50; 20 capones Matadero íd., 10.

Lanús Florencio y A. E.—

359 borregos pelados Matadero Thames, $ 6.80.

Abello y Cía. S.—

123 capones Frigorífico De la Canal, $ 17.

Bellocq e Hita—

99 capones Frigorífico M. Cané, $ 13.

Sansot Beltrán—

borregos Frgorífico íd., 9.50; 39 borregos Matadero íd., 7.70.

Casás José B.—

285 capones Frigorífico Laprida, $ 16.

Chapar y Cía. Juan—

121 borregos Frigorífico Lonquimay, $ 9.80; 197 capones Frigorífico 3 Cuervos, 13.50; 230 capones Matadero Cabildo, 10.30.

Santamarina hijo—

32 capones pelados Frigorífico Stegman, $ 12; 88 borregos pelados íd., 9.50; 20 borregos Matadero íd., 7.20.

Méndez y Cía. Jorge M.—

40 capones Matadero M. Lauquen, $ 21; 59 capones Matadero íd., 18; 50 capones Frigorífico íd., 16.20.

Turco y Raffo—

20 ovejas peladas Matadero Saldungaray, pesos 14; 26 ovejas peladas íd., 11.30; 10 capones Frigorífico íd., 12.50; 54 borregos Frigorífico íd., 10.

Devoto y Cía. Tomás—

22 capones Matadero Armas, $ 19; 113 capones Frgorífico íd., 17.30; 126 capones íd. Riglos, 16.30; 16 borregos Matadero Duggan, 9.50.

Méndez Hnos. y Cía.—

93 capones Frigorífico Pringles, $ 15.30; 87 borregos Frigorífico íd., 12; 175 capones Frigorífico Liborio, 14.70; 124 borregos Frigorífico íd., 13; 49 capones Matadero Krable, 19; 301 capones Frigorífico íd., 16; 34 capones Matadero Gualeguay, 9.50; 45 ovejas Matadero íd., 10; 36 capones Frigorífico íd., 13.50; 104 ovejas Matadero íd., 9.

De los Santos y Cía. José C.—

31 capones Matadero Vivoratá, $ 19.40; 139 capones Frigorífico íd., 17.60; 90 capones Frigorífico íd., 17.

Lanusse Pedro y Antonio—

80 capones Frigorífico A. Corto, $ 16.50; 86 capones Frigorífico Hermanos, 1?.50; 180 borregos íd. F. Sola, 14.10; 33 capones íd. Río Cuarto 14; 60 borregos íd. íd., 11; 55 borregos íd. íd., 9.60; 30 ovejas Matadero íd., 15.40; 98 ovejas Matadero íd., 13.20.

VALOR DE LAS HACIENDAS

RODOLFO GUILLON Y Cía.

Resultado de su 5.o remate-feria efectuado en Carlos Casares el sábado 17 del corriente:

Novillos invernada de 2 1|2 años a $ 129; íd. de 2 años, de 105 a 119; íd. de 1 1|2 años a 100; novillitos de año, a 73; terneros, de 43.50 a 63; vacas gordas de 115 a 121; íd. carne gorda a 107; vaquillonas a 91; y yeguarizos, de 10 a 13.50.

Importan, $ 38.618 moneda nacional.

Fueron compradores los señores David Leibelman, Samuel J. Dorrego, Sarundiansky y Sampietro, Francisco Iturriza, Jacobo Hendler, Juan Spiner, Jacobo Pelman, Isaac Ludner, Beris Schinkerman, Israel Masel, Julio Saidman y otros.

—Resultado del remate especial efectuado en 9 de Julio, el domingo 25 del corriente:

Novillos invernada de 2 1|2 a 3 años, de $ 139 a 140; íd. de 2 años, de 112 a 125; íd. de 1 1|2 años a 102; íd. de año, de 65 a 85; vacas gordas de 119.50 a 128; íd. carne gorda, de 97 a 114; íd. con cría, de 74 a 79; vaquillonas a 98.50; bueyes, de 140.50 a 149; vacunas al corte, de 37 a 88.

Importa, $ 79.235 moneda nacional.

Fueron compradores, los señores Abraham Tolchisky, Salomón Lutzky, R. González, Luis Sheridan, Fages y Cía., M. Salcedo, Juan Di Candia, Juan Barazza, Juan Anechordequi, Alejandro Levi, Mariano Alonso, Fermín Anduesa, Luciano Sarobo, Justo País, Tomás Gulatto, Bartolo Tossi, Sociedad "El Recreo", P. Pirelli y otros.

Importan estas ventas en conjunto, $ 117.853 moneda nacional.

ADUANA

RECAUDACION

La aduana de la capital recaudó desde el 1.o de enero hasta la fecha por derechos de importación, almacenaje, eslingaje, sellos y adicionales, pesos 50.015.433.30 curso legal.

Diferencia a favor del corriente año, pesos 7.817.769.34 curso legal.

EXPORTACION DE PRODUCTOS DEL PAIS

Se han exportado en el día de ayer por el puerto de la capital los siguientes productos:

Para Bostón: 34.930 kilos cueros vacunos secos; 12.660 kilos cerda; 497.297 kilos lana; 276.522 kilos cueros vacunos salados.

Para Liverpool: 2841 kilos lana; 470.000 kilos maíz; 145.200 kilos carne conservada.

Para Santos: 132.000 kilos harina; 122.378 kilos trigo; 270.000 kilos lino.

Para Burdeos: 553.962 kilos cuartos vacunos congelados.

Para Hull: 581.291 kilos lino; 800.000 kilos trigo.

Para Amsterdam: 214.000 kilos trigo.

Para San Vicente a órdenes: 108.858 kilos pasto; 4.117.418 kilos trigo.

Para Montevideo: 26.560 kilos afrechillo.

Para Porto Alegre: 205.700 kilos harina.

Para Nueva York: 23g.275 kilos cuartos vacunos congelados; 98.324 kilos reses ovejas íd.

CARGAMENTO EMBARGADO

Por disposición del juez federal doctor Arias, se ha trabado embargo preventivo sobre el cargamento que conduce el vapor nacional Magallanes.

Para poder retirar las mercaderías de la Aduana, se hace indispensable que los nteresados hagan poner el conforme en los documentos, por el agente de dicho vapor, sin cuyo requisito no se dará curso a ningún documento.

MARÍTIMAS

Marea y viento

Desde las 6 hasta las 9 a. m. de hoy, según el semáforo del Riachuelo:

6 a. m., 20 pies, 4 pulgadas; vient S. S. O.

7 a. m., 20 pies; viento S. S. O.

8 a. m., 19 pies, 3 pulgadas; viento S. S. O.

9 a. m., 19 pies, 8 pulgadas; viento S. S. O.

Vapores esperados

Francés Amiral Satouche Treville, de Burdeos, en la dársena norte, con pasajeros y carga, entró a las 5 a. m.

Británico Sabla, de Newport en el dock sud con carbón.

Nacional Pomona, de Porto Alegre en la dársena norte con carga, entró a las 7 a. m.

Id. Dalmata, de Paranaguá en el dique 4 con carga, entró a las 7 a. m.

Británico Ellerslie, de la rada al Riachuelo con carbón.

Holandés Kelbergen, de Rosario, en el dique 3 a completar.

Británico Highland Rover, de Londres en la dársena norte con pasajeros y carga.

Id. Thorpe Grange, de Londres en el dique 3 con carga.

Id. Rockpool, de Cardiff, en la dársena sud con carbón.

Mañana: Amiral Troude, de El Havre con carga.

Id. Amiral Zede, de El Havre con carga.

Vapores a salir

Norteamericana Winebago, del dique 3 para San Vicente a órdenes con carga.

Británico Hellnes, del dique 2 para Londres con carga.

Id. Australier, del dique 2 para Antofagasta en lastre.

Sueco Pedro Christophersen, del dique 2 para Malmo con carga.

Británico Highland Scot, de La Plata para Londres con pasajeros y carga.

Mañana: Británico Dryden, de la dársena norte para Nueva York con carga.

Vapores de los ríos

Llegaron: Ciudad de Montevideo y Cabo Santa María, de Montevideo.

Bruselas, de Asunción y escalas.

Salen: Luna para Carmelo, salió a las 8 a. m.

Golondrina, a las 5 p. m. para Gualeguaychú.

Londres, a las 10 p. m. para Montevideo.

Mañana saldrá para Asunción y escalas, el vapor Guarany.

Línea de la costa sud

Asturiano, en ésta; saldrá el 5 de Julio para P. Arenas.

Pellegrini, en ésta, saldrá el 5 de Julio para San Antonio.

Argentino, de Punta Arenas, para ésta, llegará hoy a Santa Cruz.

Presidente Quintana, en ésta.

Presidente Mitre, de ésta para Río Gallegos, llegó el 26 a C. Rivadavia.

Camarones, en ésta, saldrá el 5 de Julio para Río Gallegos.

Unión, en Patagones.

Independencia, de B. Blanca, llegará hoy a ésta.

Atlántico, de Punta Arenas para ésta, llegó el 19 a Río Gallegos, saldrá hoy para ésta.

Río Negro, en San Antonio.

Línea del Brasil

Novillo, en ésta.

Dalmata, de Paranaguá, llegó hoy a ésta.

Libertad, en Paranaguá.

Pomona, en ésta.

Porvenir, salió el 26 de Paranaguá para ésta.

Benjamín, en Santos, saldrá hoy para Paranaguá.

Roma, en Porto Alegre.

Juanita, salió el 24 de Río de Janeiro para Río Grande.

Perú, en ésta.

Vaquillona, en ésta.

Toro, en Porto Alegre.

POSICION DE LOS VAPORES DE PASAJEROS

De la Mala Real Inglesa

Araguaya, en Liverpool.

Amazon, salió el 14 de Liverpool para ésta.

Demerara, salió el 24 de La Plata para Liverpool.

Desna, en Liverpool.

Darro, salió el 22 de Liverpool para ésta.

Deseado, salió el 17 de Liverpool para ésta.

Drina, salió el 27 de La Plata para Liverpool.

De Lamport y Holt

Byron, en ésta; saldrá el 13 de Julio para Nueva York.

Vasari, salió el 17 de Nueva York para ésta.

Vauban, salió el 25 de La Plata para Nueva York.

Vestris, en Nueva York.

Verdi, en Nueva York.

De la Nelson Line

Highland Piper, salió el 21 de La Plata para Londres.

Highland Rover, de Londres, llegó hoy a ésta.

Highland Pride, de Londres para ésta, salió el 19 de Vigo.

Highland Loch, salió el 22 de Londres para ésta.

Highland Laddie, en Londres.

Highland Glen, en Londres.

Highland Corrie, salió el 6 de La Plata para Londres.

Highland Scot, saldrá hoy de La Plata para Londres.

Del Lloyd Real Holandés

Frisia, en Amsterdam, saldrá el 19 de Julio para ésta.

Hollandia, salió el 21 de Amsterdam para ésta.

Zeelandia, en ésta, saldrá el 30 para Amsterdam.

Gelria, en Amsterdam.

De la Sud Atlantique

Sequana, de ésta para Burdeos, salió el 22 de Río Janeiro.

Garonna, en Burdeos.

Samara, de Burdeos para ésta, salió el 16 de Lisboa.

Liger, de ésta para Burdeos, salió el 26 de Río Janeiro.

Flandre, en Burdeos.

De los Transportes Marítimos

Pampa, de ésta para Marsella, salió el 16 de Río Janeiro.

De la Trasatlántica Española

León XIII, de ésta para Bilbao, salió el 18 de Montevideo.

P. de Satrústegui, en Bilbao.

Reina Victoria Eugenia, en Barcelona, saldrá el 4 de Julio para ésta.

Infanta Isabel de Borbón, en ésta, saldrá el 2 de Julio para Barcelona.

De la Línea Pinillos

Valbanera, en ésta, saldrá el 30 para Barcelona.

Catalina, en Barcelona.

Balmes, de ésta para Barcelona, salió el 23 de Santos.

Del Lloyd Sabaudo

Tomaso di Savoia, en Génova.

De la Ligure Brasiliana

Garibaldi, en ésta, saldrá el 3 de Julio para Génova.

Cavour, en Génova.

Del Lloyd Italiano

Indiana, en ésta; saldrá el 30 para Génova.

Entradas y salidas de buques de Ultramar habidas en el puerto de la capital, desde las 8 a. m. de ayer hasta las 8 a. m. de hoy.

Entradas: vapor británico Byron, íd. íd. Wimborne, íd. danés J. D. S. Adolph, íd. francés Amiral Latouche Treville, íd. nacional Vaquillona, íd. íd. Pomona, íd. íd. Dálmata.

Salidas: vapor británico Star of Ireland, íd. griego Nestor, íd. íd. Euxenios, íd. británico Tartary.

Movimiento habido en el puerto de la capital en el día de ayer

Descargaron en dársenas y diques, 11 vapores; Riachuelo, 9 vapores.

Cargaron en dársenas y diques, 21 vapores; Riachuelo, 6 vapores.

Giros otorgados

Fixstjerne, dique 1, sección 4.a a cargar, 6 días.

Mascota, dique 3, parte Este a cargar, 8 días.

N. Villeta, Boca, sección removido a descargar, 4 días.

Ariel, Barracas, frente a Peña a descargar, 8 días.

Valbanera, dársena norte, sección 6.a a embarcar, 3 días.

Libia, Boca, sección removido a cargar, 4 días.

M. Fluminense, dársena norte, sección 5.a a embarcar, 2 días.

Vera, Boca, sección removido a cargar, 5 días.

Hellenes, dársena norte, fondeado a embarcar, 1 día.

Vapores con correspondencia a salir

Hoy: Británico Highland Scot, llevará correspondencia para Rusia, Dinamarca, Suecia, Noruega, Holanda y Gran Bretaña, franqueo simple hasta las 8 a. m. y con alcance hasta las 7 p. m.

Junio 30: Italiano Indiana, llevará correspondencia para Italia, Suiza, Grecia, Egipto, franqueo simple hasta las 10 a. m. sin alcance.

Junio 30: Holandés Zeelandia, llevará correspondencia para Brasil, España, Portugal, Suiza, Francia, Bélgica, Gran Bretaña, Holanda, Dinamarca, Suecia, Noruega y Rusia, franqueo simple hasta las 2 p. m. sin alcance.

Junio 30: Español Valbanera, llevará correspondencia para Brasil, Canarias y España, franqueo simple hasta las 8 a. m. y con alcance hasta las 7 p. m.

Vapores con correspondencia a llegar

Hoy: Id. Highland Rover, distribuirá correspondencia de Europa, hasta el 4 de Junio.

Julio 9: Id. Amazon, distribuirá correspondencia de Europa hasta el 16 de Junio.

CASA VACCARO
ESTABLECIDA EN EL AÑO 18..
Para el Cambio General de Moneda y la compra y venta de Acciones y Títulos de renta Nacionales, Provinciales y Extranjeros, es la casa más recomendada de la República.
SEVERO VACCARO
AV. DE MAYO 646 - Buenos Aires

Supervielle y Cía.
BANQUEROS
150, SAN MARTIN, 154
U. T. 6230 y 6231 Av. C. T. 3493 C.
Administración de Propiedades e Hipotecas
Alquilan escritorios de todas dimensiones, comprendiendo en el alquiler luz, calefacción, y distribución de correspondencia, en la Galería General Güemes. Edificio Supervielle y Cía.

REMATES

ADOLFO BULLRICH & CIA.

VAQUILLONAS DE "EL RETIRO". — 25 vaquillonas Shorthorn de pedigree, de buen tipo y acreditadas corrientes de sangre, nacidas y criadas en la cabaña "El Retiro", de la sucesión de don Narciso Vivot, se rematarán

El martes 4 de julio, a las 2.30 de la tarde, en nuestro patio, San Martín 254. Oportunamente catálogos con detalles completos. Comisión, 6 o|o a cargo de los compradores. —Adolfo Bullrich y Cía. — 1|182v3Jul.

BRAVO BARROS Y CIA.

SARMIENTO 1918 A 1920. — JUDICIAL. — Entre Río Bamba y Ayacucho. Salón de negocio con comodidades para vivir en terreno de excelentes dimensiones para la construcción de un lujoso petit hotel. A una cuadra de las avenidas Callao y Corrientes. Juez, doctor Julián B. Peró, secretario doctor Armando Lasptur. Venta anotada al folio 233 del libro número 4. Base $ 8.000. Produce $ 1.020 de renta al año.

El viernes 14 de julio, a las 3 p. m., en nuestro hall, 351 San Martín 361. 6m92 por 14m30 (8 varas por 16v51). Local, dos habitaciones, cocina y patio. Da $ 85 mensuales.

Visítese, 8 o|o a cuenta de precio y 2 o|o de comisión. Informes, 351 San Martín 361. — Bravo Barros y Cía. 1|180v13Jul.

NEUMANN Y PEREZ

RIVADAVIA 1255, U. T. 2652 Libertad

TRANSFERIDO POR ORDEN JUDICIAL, PARA EL 4 DE JULIO

JUDICIAL: TERRENO CON FRENTE A LA plaza 11 de Septiembre, calle Ecuador 82, entre Rivadavia y Bartolomé Mitre. Mide 19 m. 614 m.m. de frente, igual contra frente, por 46 m. 59 c. en el costado Norte; 46 m. 63 c. en el costado Sud. Superficie total 914 m. 2085 m.m. Existe un edificio sin valor. Orden del señor juez en lo federal Doctor Tomás Arias, en el juicio Banco de la Nación Argentina contra Martínez de Hoz don Florencio. Base de venta $ 73.136.68 m|n.

EL MARTES 4 DE JULIO 1916, a las 4 p. m., sobre el mismo terreno. Seña 8 o|o. Comisión 2 o|o. Más datos a los martilleros o a la secretaría del autorizante.—Carlos M. Castellanos. 1|114 v. 4 julio

S. DOMINGO BARRAU

Maipú 17

JUDICIAL EN ESTA CAPITAL, CALLE CAMARONES núm. 1815 entre las de Sánchez y Terrero, edificada en el lote núm. 13 del plano respectivo. Mide su terreno 8.66 metros de frente al SE. por 22.56 metros de frente en el costado NE. y 22.52 metros en el del SO. formando un total de 195.37 metros.

Linda por el frente calle Camarones, por el fondo con los fondos del lote 15, por el NE. con el lote 14, que forma la esquina de las calles Camarones y Sánchez y por el SO. con parte del lote 12. Consta de 2 piezas, comedor, cocina, pieza de servicio, etc.

BASE. 10.200.02 $ M|N

El día 11 de julio de 1916 a las tres p. m. sobre la misma rematará por orden del señor juez de primera instancia doctor Padilla, el bien mencionado, en juicio seguido por la Sociedad Argentina de Edificación contra don José Furman, autos por la secretaría del Dr. Bollini. Títulos perfectos. A cuenta de precio, 8 o|o. Comisión, 2 o|o al comprador. 1|164 v Julio 10

RIVERO Y VIALE

309.o REMATE-FERIA EN SALADILLO, F. C. S. — El SABADO 1.o DE JULIO a la 1 de la tarde efectuaremos nuestro remate-feria con las haciendas que se nos consignen. Oportunamente publicaremos los detalles. Por datos a nuestros escritorios en Saladillo, (F. C. S.) y en Buenos Aires, Venezuela 1230. 1|186 v. junio 30

BRAVO Y GALLO

CORRIENTES 562 — 3117 Av.

TAPALQUE 5147. JUDICIAL.—ENTRE VIdela Castillo y Basualdo. Edificio moderno y bien construído. A dos cuadras de la Avenida Provincias Unidas. Orden del juez doctor Repetto. Secretaría del doctor González Iramain. Juicio Pedro Drochi con María Francisca de Reynoso y otras.

BASE $ 7.000

pudiendo quedar en hipoteca $ 4.000 a un año de plazo, con 7 o|o de interés pagadero por trimestres adelantados, el saldo al contado.

El domingo 16 de Julio, a las 2 p. m., en la misma propiedad. Mide 17 m. 32 (20 varas) de frente por 36 m. 58 (42 v. 24) de fondo. Verja de material y hierro al frente con entrada independiente para coches, tres piezas, galería de mosaico, cocina, jardín que rodea la propiedad, molino, y en el fondo gran galpón. Frente imitación piedra, cielorrasos de yeso, pisos pino de tea y mosaico, celosías. Puede visitarse. 8 o|o a cuenta de precio y 2 o|o de comisión. Informes, Corrientes 562. U. T. 3117, Avenida. — Bravo y Gallo. 1|193|v|14|jl.

Ezcurra Hnos

Consignatarios - Esmeralda 47

FERIAS PERMANENTES

En GONZALEZ CATAN

Compañía General Buenos Aires

EL LUNES 17 DE JULIO

Banco Hipotecario Nacional

CAPITAL

FINCA, CALLE ALVAREZ Nos. 1069|71, entre las de Rivera y Lerma. N.° H.° 20836, 2.ª ley 9155: 1.ª serie.—El Banco Hipotecario Nacional rematará en su local el LUNES 3 DE JULIO DE 1916, A LA 1.30 P. M., una finca ubicada en la calle Alvarez números 1069 y 1071. — Edificio se compone de dos departamentos a saber: el que está situado al frente y con entrada por el N.o 1069 consta de sala con sótano, vestíbulo, tres habitaciones, comedor, baño, cocina, piecita, w. c. y 2 piezas de servicio en altillo. El que tiene entrada por el N.o 1071 consta de cuatro habitaciones, comedor, 1 habitación grande al fondo, cocina, baño, w. c. y una pieza de servicio en altillo. Terreno mide: 7.91 metros de frente al N.O., por 64.43 metros de fondo en el costado N.E., y 62.36 metros en el del S.O., teniendo 9 metros en su contrafrente al S.E.

BASE DE VENTA $ 22.000

El comprador continuará haciendo el servicio de la hipoteca originaria de $ 18.000 que reconoce la propiedad, reducida hoy a $ 17.417 con 843 milésimos y abonará en dinero el exceso sobre esta suma hasta el precio de compra. Los títulos pueden ser examinados en la oficina del Banco antes del remate. Verificado éste no habrá lugar a reclamo. Seña 5 o|o y comisión 1 |o que serán exigidas en efectivo en el acto del remate, el que se efectúa con sujeción a lo dispuesto en las leyes vigentes números 8172 y 9155. Por informes ocurrir al Banco Hipotecario Nacional.

Aviso iniciado en LA EPOCA el 15 de junio de 1916. 1|120 v. julio 3

TERRITORIO NACIONAL DE RIO NEGRO

CAMPO. — 5.000 HECTAREAS UBICADAS en el Territorio Nacional del Río Negro, Sección XXI, letra B, ángulo S. E., del lote 11 y ángulo S. O., del lote 12. N.o H.o 5118. Serie C. H. A. 6 o|o.

El Banco Hipotecario Nacional rematará en su local calle 25 de Mayo 245 (Capital Federal) el MARTES 4 DE JULIO DE 1916, A LAS 12.30 P. M., un campo de 5.000 hectáreas, ubicado en el Territorio Nacional del Río Negro, Sección XXI, letra B., ángulo S. E., del lote 11, y ángulo S. O., del lote 12. Terreno compuesto de 5.000 metros de frente al E., por 10.000 metros de fondo, o sean 5.000 hectáreas. Linda al N., con más tierras del lote 11 y 12; por el E., con más tierras del lote 12 (A. C. Fulton); por el O., con más tierras del lote 11 (A. L. Gil), y por el S., con los lotes 19 y 20 de la misma fracción y sección (F. Boillat).

BASE DE VENTA, $ 25.000

El comprador continuará haciendo el servicio de la hipoteca originaria de $ 20.000 que reconoce la propiedad, reducida hoy a $ 18.580 con 797 milésimos y abonará en dinero el exceso sobre esta suma hasta el precio de compra. Los títulos pueden ser examinados en la oficina del Banco antes del remate. Verificado éste no habrá lugar a reclamo. Seña 5 o|o y comisión 1 o|o que serán exigidas en efectivo en el acto del remate, el que se efectúa con sujeción a lo dispuesto en las leyes vigentes números 8172 y 9155. Por informes ocurrir al Banco Hipotecario Nacional.

Aviso iniciado en LA EPOCA el 16 de junio de 1916. 1|130-v. 4 julio

CAPITAL

CAMPO. — 10.000 HECTAREAS SITUADO en el Territorio Nacional del Río Negro, Sección XI, Lote 4, Fracción B., distante 5 leguas de la estación Juan de Garay, F. C. S., vía al Neuquén. N.o H.o 13.131. Serie C. H. A. 6 o|o.

El Banco Hipotecario Nacional rematará en su local calle 25 de Mayo 245 (Capital Federal) el MARTES 4 DE JULIO DE 1916, A LA 1 P. M., un campo ubicado en el Territorio Nacional del Río Negro y distante 5 leguas de la Estación Juan de Garay, F. C. S., vía al Neuquén, Lote 4, Sección 11, Fracción B., compuesto de 10.000 hectáreas y linda al N., con el lote 24, Fracción F.; al S., con el lote 7, Fracción B.; al E., con el lote 5 de la Fracción B., y al O., con el lote 3 de la misma fracción.

BASE DE VENTA, $ 127.200

El comprador continuará haciendo el servicio de la hipoteca originaria de $ 72.500 que reconoce la propiedad, reducida hoy a $ 68.344 con 344 milésimos y abonará en dinero el exceso sobre esta suma hasta el precio de compra. Los títulos pueden ser examinados en la oficina del Banco antes del remate. Verificado éste no habrá lugar a reclamo. Seña 5 o|o y comisión 1 o|o que serán exigidas en efectivo en el acto del remate, el que se efectúa con sujeción a lo dispuesto en las leyes vigentes números 8172 y 9155. Por informes ocurrir al Banco Hipotecario Nacional.

Aviso iniciado en LA EPOCA el 16 de junio de 1916. 1|129-v. julio 4

TERRITORIO NACIONAL DEL RIO NEGRO

CAMPO. — 20.000 HECTAREAS UBICADO en el Distrito Adolfo Alsina, Departamento General Pringles, lotes 7 y 14, fracción B., de la sección XI, N.° H.° 20.621. 2.ª 9155 1.ª serie.

El Banco Hipotecario Nacional rematará en su local calle 25 de Mayo 245 (Capital Federal) el MARTES 4 DE JULIO DE 1916, A LAS 2 P. M., un campo de 20.000 hectáreas ubicado en el Territorio Nacional del Río Negro Distrito Adolfo Alsina, Departamento General Pringles, Lotes 7 y 14, Fracción B. de la Sección 11. Lote 7, Fracción B., sección 11 de 10.000 hectáreas, linda al N., con el lote 4, por el S., con el lote 14, por el E., con el lote 6, y por el O. con el lote 8, todos de la misma fracción y sección. Lote 14, Fracción B., Sección 11 de 10.000 hectáreas, linda al N., con el lote 7; al S., con el lote 17; al O., con el lote 13, y al E., con el lote 15, todos de la misma fracción y sección.

BASE DE VENTA, $ 85.000

El comprador continuará haciendo el servicio de la hipoteca originaria de $ 70.000 que reconoce la propiedad, reducida hoy a $ 67.736 con 057 milésimos y abonará en dinero el exceso sobre esta suma hasta el precio de compra. Los títulos pueden ser examinados en la oficina del Banco antes del remate. Verificado éste no habrá lugar a reclamo. Seña 5 o|o y comisión 1 o|o que serán exigidas en efectivo en el acto del remate, el que se efectúa con sujeción a lo dispuesto en las leyes vigentes números 8172 y 9155. Por informes ocurrir al Banco Hipotecario Nacional.

Aviso iniciado en LA EPOCA el 16 de junio de 1916. 1|128-v. julio 4

CAPITAL

POR EJECUCION JUDICIAL. — CASA CALLE Añasco N.° 975, entre las de Planes y Franklin. N.° H.° 10.320, Serie C. H. A. 6 o|o.

El Banco Hipotecario Nacional rematará en su local el MIERCOLES 5 DE JULIO, A LA 1.30 P. M., una casa ubicada en la calle Añasco N.° 975. Edificio consta de tres habitaciones, cocina, w. c., etc. Terreno mide: 8,66 metros de frente al O., igual extensión en el contrafrente al E., 34,24 metros de fondo en el costado S. y 34,10 metros en el del N.

BASE DE VENTA, $ 5.700

El comprador continuará haciendo el servicio de la hipoteca originaria de $ 4.600 que reconoce la propiedad, reducida hoy a $ 4.336 con 331 milésimos y abonará en dinero el exceso sobre esta suma hasta el precio de compra. Los títulos pueden ser examinados en la oficina del Banco antes del remate. Verificado éste no habrá lugar a reclamo. Seña 5 o|o y comisión 1 o|o que serán exigidas en efectivo en el acto del remate, el que se efectúa con sujeción a lo dispuesto en las leyes 8172 y 9155. Por informes ocurrir al Banco Hipotecario Nacional.

Aviso iniciado en La EPOCA el 17 de junio de 1916. 1|137-v. 5-julio.

CAPITAL

POR EJECUCION JUDICIAL. — CASA CALLE Pasaje Monte Castro N.° 9, entre las de Pasaje 1.er Centenario y Tupac-Amarú, N.° H.° 13.866. Serie C. H. A. 6 o|o.

El Banco Hipotecario Nacional rematará en su local el MIERCOLES 5 DE JULIO, A LA 1 P. M., una casa ubicada en la calle Pasaje Monte Castro número 9, con edificio compuesto de dos habitaciones, cocina, w. c., etc., (en el estado en que se encuentra) y con terreno que mide 6 metros de frente por 13.32 metros de fondo.

BASE DE VENTA, $ 2.000

El comprador continuará haciendo el servicio de la hipoteca originaria de $ 1.500 que reconoce la propiedad, reducida hoy a $ 1.423 con 807 milésimos y abonará en dinero el exceso sobre esta suma hasta el precio de compra. Los títulos pueden ser examinados en la oficina del Banco antes del remate. Verificado éste no habrá lugar a reclamo. Seña 5 o|o y comisión 1 o|o que serán exigidas en efectivo en el acto del remate, el que se efectúa con sujeción a lo dispuesto en las leyes 8172 y 9155. Por informes ocurrir al Banco Hipotecario Nacional.

Aviso iniciado en La EPOCA el 17 de junio de 1916. 1|138-v. 5 julio

CAPITAL

CASA CALLE TUPAC-AMARU N.o 1122, entre las de Deseado y San Julián, N.o H.o 10727. Serie C.H.A. 6 o|o. El Banco Hipotecario Nacional rematará en su local el VIERNES 14 DE JULIO de 1916 a la 1 p. m., una casa ubicada en la calle Tupac-Amarú número 1122. Edificio consta de dos habitaciones, cocina, baño, etc. Terreno mide: 9.34 metros de frente al NE., 8.40 metros en contrafrente al S. O., 24.15 metros de fondo en el costado S. E. y 28.30 metros en el del N. O.

BASE DE VENTA, $ 3.500

El comprador continuará haciendo el servicio de la hipoteca originaria de 2.200 $ que reconoce la propiedad, reducida hoy a 2.073 pesos con 897 milésimos y abonará en dinero el exceso sobre esta suma hasta el precio de compra. Los títulos pueden ser examinados en la oficina del Banco antes del remate. Verificado este no habrá lugar a reclamo. Seña, 5 o|o. y comisión 1 o|o que serán exigidas en efectivo en el acto del remate, el que se efectúa con sujeción a lo dispuesto en las leyes vigentes números 8172 y 9155. Por informes ocurrir al Banco Hipotecario Nacional.

Aviso iniciado en LA EPOCA el 27 de junio de 1916. 1|185 v. julio 14

Rodolfo Guillón y Cía.

LIQUIDACIONES DE HACIENDAS Y REMATES-FERIAS. SUCURSALES EN PEHUAJO, TRENQUE LAUQUEN, CARLOS CASARES Y R. SALAZAR. EXPOSICIONES EN 9 DE JULIO. CASA CENTRAL, SUIPACHA 137.

4.000 VACUNOS DURHAM, EN TRENQUE Lauquen. — Vacunos de gran clase Durham, incluso novillos tipo definido, listos y casi listos, vacas y vasuillonas par cría e invernada. 19.o gran remate-feria a efectuarse en nuestro local de ventas, próximo a la estación Trenque Lauquen, ferrocarril Oeste.

El domingo 2 de julio, a las 12 m., con las haciendas a la vista, debidamente clasificadas y de acuerdo con el detalle siguiente:

600 novillos de 2 1|2 años, muy buena clase, carne gorda y gordos.
400 novillos de 2 1|2 años, buena clase y carnadura.
700 novillos de 2 años, gran clase y estado.
300 novillos de 2 años, especiales en clase, gran estado.
550 vacas con cría, alta mestización y estado.
400 vacas secas, buena clase, especiales para cría.
350 vacas muy buena clase y estado, servidas.
250 vacas especiales en clase y gordura, para frigorífico y matadero.
250 vacas muy buena case, gordas.
100 vaquillonas de 2 años, gran clase y estado.
100 vacunos al corte, buena clase, en lotes.

Este buen conjunto de haciendas es remitido por los establecimientos: "La Piruchal", de don José Cifone; "San Pedro", de don Pedro Grossi; "El Camisco", de don Pablo Bobba; "El Progreso", de don Antonio Recart; "13 de Junio", de don Carlos A. Barragué; "El Recreo", de don Artemio P. Barreiro; "El Abrojo", de don Juan Grossi; "La Elvira", de don José Armano; "Santo Domingo", de don Domingo Iroume; "Lértora", de don Higinio López; "San Lorenzo", de don Antonio Lorenzo; "San Agustín", de don Fermín Micheo; "La Etelvina", de don Lorenzo Argento; "El Fortín", de don Benito Vidal; "El Mate", de don Pedro F. Sanutto. Próximamente horario de trenes.

Comisión, 2 o|o a cada parte en vacunos y lanares y 3 o|o íd en reproductores y yeguarizos.

Más datos y pedidos de local a nuestros escritorios en Trenque Lauquen, en nuestras sucursales en Pehuajó, Carlos Casares, y Salazar, o en Buenos Aires, Suipacha 137. — Rodolfo Guillón y Cía. 1|181v1Jul.

Automóviles y carruajes para paseo

SERVICIOS FUNEBRES

IRIBARNE & Cía.

Casa central: TACUARI 344

TELÉFONOS: U. Telef. 446 y 1819. Libertad—Coop. 652. Central

NO CONFUNDIR

AVISOS FUNEBRES

MISAS Y FUNERALES

✝ EDELMIRA ILLA DE ELIA. — (q. e. p. d.) — Falleció el 28 de junio de 1915. En la iglesia de la Merced, se celebrarán misas de cabo de año el 28 del corriente, de 8 a 11 a. m. 1|173 v. Junio 28.

✝ JUAN B. ORLANDO. — (q. e. p. d.) — Falleció el 30 de junio de 1915. — Su esposa María Berro de Orlando; su señora madre Clotilde Errealde de Orlando; su padre político Pedro Berro; sus hermanos, sobrinos y demás deudos invitan a sus relaciones al funeral que se celebrará en el primer aniversario, por el eterno descanso de su alma, el sábado 1.o de julio a las 10 a. m., en la iglesia parroquial de Exaltación de la Cruz. — Favor que agradecerán. El duelo se despedirá por tarjeta.

✝ DON TEOFILO LUCIANO PUENTES. — (q. e. p. d.) — Falleció el 23 de junio de 1916, confortado con los auxilios de la santa religión. —Su esposa Dominga Falcón de Puentes; sus hijos, María Sara, Adolfo, Idalina, Víctor, Enrique, Delia, María Ester, Alicia y Oscar; sus hermanos, Clementina P. de Martínez e Ireneo Puentes, hermanos políticos, sobrinos y demás deudos, ruegan a sus relaciones quieran acompañarlos a rogar a Dios por el eterno descanso de su alma, en el funeral que se celebrará en la iglesia del Pilar, el sábado 1.o de julio, a las 10.30 a. m. — Favor que agradecerán.

LICITACIONES

MINISTERIO DEL INTERIOR

DIRECCION GENERAL DE CORREOS Y TELEGRAFOS

Llámase a licitación pública durante treinta días, para la provisión del vestuario de verano destinado al uso del personal de uniforme en la repartición. Por el detalle y pliego de condiciones ocurrir de 11 a. m. a 7 p. m. a la Dirección Administrativa de Correos y Telégrafos, calle Corrientes número 416 (2.o piso), en cuyo local se recibirán y abrirán públicamente las propuestas el 30 de junio próximo, a las 2 p. m. Las muestras pueden verse en la oficina de Almacenes de Correos y Telégrafos, calle Balcarce número 560, de 11 a. m. a 7 p. m.

Buenos Aires, 30 de mayo de 1916.

El jefe de la Dirección Administrativa

1|52 v. j. 30. M. J. Cariés.

MINISTERIO DEL INTERIOR

DIRECCION GENERAL DE TERRITORIOS NACIONALES

Llámase a remate para la provisión de 20.000 litros de nafta "Pratt" y 100 tanques de hierro, con capacidad para doscientos litros cada uno con destino a los automóviles oficiales de los territorios.

El remate tendrá lugar el día 3 de Julio a las 3 p. m. en la Dirección General de Territorios Nacionales, donde se darán datos y pliegos de condiciones a las horas de oficina.—I. Ruiz Moreno, director general de territorios. 1|192 v jl 3

OBRAS SANITARIAS DE LA NACION

Plazos para la presentación de planos y construcción de obras sanitarias domiciliarias en las secciones de la 2.a y 3.a serie del "Nuevo Radio".

El Directorio de las Obras Sanitarias de la Nación hace saber a los propietarios de fincas comprendidas en las secciones de la 2.a y 3.a serie del "Nuevo Radio" de las obras de saneamiento de la Capital Federal, que ha fijado los siguientes plazos para la presentación de planos y construcción de obras sanitarias domiciliarias en sus respectivos inmuebles:

SEGUNDA SERIE

1.a Sección: comprendida por las calles Gallo, Avenida Alvear, Bustamante, Melo, Coronel Díaz, Santa Fe, el Arroyo Maldonado y Río de la Plata.

Para la presentación de planos hasta el 31 de julio de 1916.

Para la construcción de obras hasta el 31 de agosto de 1916.

2.a Sección: comprendida por las calles Santa Fe, Malabia, Camargo y el Arroyo Maldonado.

Para la presentación de planos hasta el 31 de julio de 1916.

Para la construcción de obras hasta el 31 de octubre de 1916.

3.a Sección: comprendida por las calles Camargo, Plaza de los Andes, Forest, Federico Lacroze, Avenida Vertiz, Pampa, Río de la Plata y Arroyo Maldonado.

Para la presentación de planos hasta el 31 de agosto de 1916.

Para la construcción de obras hasta el 31 de diciembre de 1916.

4.a Sección: comprendida por las calles Pampa, Avenida Vertiz, Federico Lacroze, Forest, Wáshington, Juramento y Río de la Plata.

Para la presentación de planos hasta el 31 de agosto de 1916.

Para la construcción de obras hasta el 28 de febrero 1917.

5.a Sección: comprendida por las calles Juramento, Wáshington, Monroe, Roque Pérez, Iberá, O'Higgins, Republiquetas y Río de la Plata.

Para la presentación de planos hasta el 30 de septiembre de 1916.

Para la construcción de obras hasta el 30 de abril de 1917.

6.a Sección: comprendida por las calles Bella Vista, Curapaligüe, Campana, Esteban Bonorino, Merlo, Rivera Indarte, Junta, Pedernera, Recuero, Varela, Campana, Lafuente, Merlo, San Pedrito, Nazca y Gaona.

Para la presentación de planos hasta el 31 de octubre de 1915.

Para la construcción de obras hasta el 30 de junio de 1917.

7.a Sección: comprendida por las calles Nazca, San Pedrito, Merlo, Lafuente, Campana, Lacarra, Carrasco y Gaona.

Para la presentación de planos hasta el 31 de octubre de 1916.

Para la construcción de obras hasta el 31 de agosto de 1917.

TERCERA SERIE

1.a Sección: comprendida por las calles Matanza, Avenida Cruz, Chiclana, Inclan, Alberti, 15 de Noviembre, Pozos, Rondeau, Salís 15 de Noviembre Paracas, Ituzaingó, Vías del F. C. del Sud y Riachuelo.

Para la presentación de planos hasta el 31 de diciembre de 1916.

Para la construcción de obras hasta el 30 de noviembre de 1915

2.a Sección: comprendida por las calles Chiclana, Cruz, Doblas, Cobo, Beauchef, Zañartú, Picheuta, Asamblea, Curapaligüe, Balbastro, Carabobo, Crisóstomo Alvarez, Thorne, Zubiría, Curapaligüe, Rivadavia, Avenida La Plata, Las Casas y Castro hasta Chiclana.

Para la presentación de planos hasta el 30 de noviembre de 1916.

Para la construcción de obras hasta el 30 de septiembre de 1917.

3.a Sección: comprendida por las calles Rivadavia, Bella Vista, el Arroyo Maldonado, Camargo y Amambay hasta Rivadavia.

Para la presentación de planos hasta el 31 de diciembre de 1916.

Para la construcción de obras hasta el 31 de octubre de 1917.

4.a Sección: comprendida por las calles Bella Vista, Avenida San Martín, Chorroarín, Constituyentes, Pampa, Forest, Plaza de los Andes, Camargo y el Arroyo Maldonado.

Para la presentación de planos hasta el 31 de diciembre de 1916.

Para la construcción de obras hasta el 31 de diciembre de 1917.

Buenos Ares, 16 de junio de 1916.

José I. Goñi

1|136 v. junio 28 Secretario.

OBRAS SANITARIAS DE LA NACION

Se llama a licitación para la provisión de (5.000) cinco mil toneladas métricas de cemento portland, de acuerdo en un todo con el pliego de condiciones que los interesados pueden consultar en la dirección técnica, Charcas 1840.

Las propuestas deberán presentarse en la secretaría del directorio de las obras sanitarias de la Nación, y serán abiertas el día 24 de julio próximo, a las 3 p. m., en presencia de los interesados que concurran al acto. —Buenos Aires, 22 de junio de 1916.—José I. Goñi, secretario. 1|165v4Jul

AVISOS POPULARES

VENDIMIAS LITERARIAS. — NECESITO UN SOcio, mujer o hombre, con pequeño capital para volver a publicar la revista "Vendimias Literarias" que tuvo mucha aceptación. Escribir a R. Rodríguez Ecuador 1263, Buenos Aires. v. 29 junio.

CAMPO DE 1150 HECTAREAS, SE VENDE A 4 HOras de Constitución, y a una legua de Estación, precio $ 70 la hectárea y dos casas en Martínez F. C. C. A., por informes a Ernesto Casalins, Galería Güems 4.o piso, esc. 415. 1|179 v. Julio 1.

SE VENDEN DOS LOTES DE TERRENO EN TAlleres, (F. C. S.), a 1 y 1|2 cuadras del tranvía y a dos de la estación, tratar Santa Magdalena 241.

EN LA CALLE CARAY N.o 1562, SE ENCUENtra una familia en la miseria. Madre y cuatro hijos chicos, que carecen del pan de cada día. El esposo sin empleo. Se ruega a las almas argentinas caritativas, un socorro. Sra. Hipólito de Sosa.

BOVEDA NUEVA, COMODIDAD PARA VEINTE cajones, se vende en el Cementerio del Norte. Tratar Las Heras 2125, de 12 y 1|2 a 2 p. m. 1|187, v. Julio 5.

ESPECTACULOS

TEATROS

COLON. — Hoy 35.a función de la temporada, 12.a representación del abono turno par. La sonámbula.

ODEON. — El sábado 1.o de julio a las 5 p. m., primera conferencia por el conferencista belga J. F. Fousson.

COLISEO. — La casta Susana.

COMEDIA. — Los gabriles — La pobrecita Dolores — (Estreno) El tío de las caídas.

APOLO. — La luna de miel amarga — Nuestras dueñas.

VICTORIA. — Marina — Los cadetes de la reina.

SAN MARTIN. — "El nacimiento de una nación".

BUENOS AIRES. — El balcón — La hora heroica.

ARGENTINO. — El perfume del sobrecodo — Maridos caseros.

NACIONAL. — En la posta — Veinte años después — El patio de las flores — La muerte de un vivo.

AVENIDA. — El viejo español — El amor de los amores — La isla de los placeres.

MAYO. — Molinos de viento — Las Europea — La hosteria del laurel.

NUEVO. — El sábado 1.o debuta: La tapera — El último gaucho — La fiesta criolla.

MARCONI. — Tradimento o l'amante di Lucia.

BATTAGLIA. — La destrucción de Jerusalen.

OLIMPO. — El espejo de la vida.

VARIEDADES. — Candidato a diputado — El alcalde Rojas — Puebla de las mujeres.

VARIEDADES Y CIRCOS

CASINO. — Comodidad de variedades y atracciones. — Hoy: Variado programa, tomando parte todos los artistas. Exito de Canadiens, acróbatas equilibristas de fuerza: Mary Bracco y su excéntrico Paco, Satanela, Motor Madnes, Les Ricardas, Rialdos, Miss Olive Tempest y su troupe, Augusto et Lepart, Trío Jerlaval, Siems, Sisters Laurent.

ROYAL THEATRE. — La caída de la grande — La corte de Frascalla — Las mujeres de Babilonia.

CIRCO ANSELMI. — Electra criolla.

PARQUE JAPONES. — (Callao y Paseo de Julio.) — Temporada de invierno. — Atracciones sensacionales. Sábados y domingos funciones.

SKATING RINK L'AIGLON. — (Florida 140). — Patinaje sobre ruedas. — Tres secciones diarias, mañana, tarde y noche.

EXCURSIONES. — Viajes de recreo a las islas del Delta, con el vapor Rivadavia, exclusivamente para excursionistas.

SKATING RINK LAS ROSAS. — (Avenida Alvear y Bustamante). — Patinaje sobre ruedas. Tres secciones diarias: Mañana, tarde y noche.

PALAIS DE GLACE. — Patinaje sobre hielo. — Paseo de la Recoleta. — Todos los días: mañana, tarde y noche.

CINEMATOGRAFOS

PALACE THEATRE. — (Corrientes 757). — El beso homicida, décimo episodio de La mano que aprieta — Los vampiros de la Bolsa de Chicago — El cuarto núm. 17.

SELECT. — (Suipacha 452). — Hoy función tarde y noche: El tren de la muerte — El aviso — La atracción de la viuda — Carlitos panadero.

ROYAL CINE. — (Esmeralda 452). — Próximamente inauguración.

[illegible] THEATRE. — (Santa Fe 1448). — Los misterios de Nueva York.

EMPIRE THEATRE. — (Corrientes y Maipú) — Sueño salvador — Pies y manos — La corsaria — Sombra misteriosa.

CINE OPERA. — (Corrientes 843). — Variado programa.

LAVALLE. — (Lavalle 921). — Hoy función tarde y noche: Pasado desconocido — El club de las estrellas.

ELECTRIC PALACE. — (Lavalle 526). — Trilby.

PETIT PALACE. — (Libertad 976). — Hoy: El beso homicida, décimo episodio de La mano que aprieta — Los vampiros de la Bolsa de Chicago — El cuarto núm. 17.

[illegible] — (Corrientes 1279-1283). — Asesinato di banquero. — Canillita y la película — Carlitos campeón.

IMPERIAL. — (Cangallo y Esmeralda). — Hoy: La marcha nupcial.

ESMERALDA. — (Esmeralda 443). — Función todos los días. — Rosita Rodríguez, Compañía Molano — Negri-Applani — Pedro Novi y Berta Frío.

MAJESTIC THEATRE. — (Lavalle 653). — Variado programa con estrenos.

TEATRO CINE BOLIVAR. — (Bolívar 1032) — Carlitos cargador de pianos — Pasión gitana.

PRINCE PALACE. — (Corrientes 1580). — Pasión gitana — Assunta Spina — Hipnotisme.

[illegible] PALACE. — (Juramento 2433). — Variado programa con estrenos.

THE AMERICAN PALACE. — (Córdoba y Callao) Variado programa con estrenos.

PLATA SALON. — (Pueyrredón 585). — Hoy: Los tres mosqueteros — El hacha de Ambrosio.

GENERAL BELGRANO. — (Cabildo 2165). — Una injusticia.

DON JUAN DE GARAY. — (Garay 3467). — Programa con interesantes estrenos.

DE LAS FAMILIAS. — (Cabildo y F. Lacroze). — Variado programa con estrenos.

ESLAVA. — (Suipacha 646). — Hoy función tarde y noche: El pasaporte amarillo, por la Kimball.

GRAN CINE RADIUM N.o 6. — (Rivadavia 2376.— Variado programa con estrenos.

MUNDIAL PALACE. — (Belgrano 1288). — Variado programa con estrenos.

GRAN SALON ALMAGRO. — (Rivadavia 5338).— La moneda rota, cuatro primeras series.

VELEZ SARSFIELD. — (Rivadavia 5842). — Variado programa con estrenos.

CINE NUEVO. — (Cangallo y C. Pellegrini). — Variado programa con estrenos.

TEATRO CINE PARIS. — Hoy: Variado programa con estrenos.

ETOILE PALACE. — (Corrientes 2759) — Hoy: Variado programa con estrenos.

BIOGRAFO CENTRO SUD. — (Belgrano 1816). — Tarde y noche: Variado programa con estrenos

Ferrocarriles del Estado

RED DE TROCHA ANGOSTA

Servicio de pasajeros, encomiendas y cargas combinado con los ferrocarriles Central Córdoba y Central Argentino para las Sierras de Córdoba, provincias de Santa Fe, Córdoba, San Juan, La Rioja, Catamarca, Santiago del Estero, Tucumán, Salta, Jujuy y La Quiaca (frontera bolivianas).

Servicio internacional con Bolivia vía La Quiaca.

La estación Embarcación del Central Norte (sobre el río Bermejo) terminal de la línea Oriente a Bolivia es la más a propósito de la Sierra (Bolivia).

Véase los horarios de trenes en las estaciones; por más datos a los jefes de estación, al gerente en Cruz del Eje para el Argentino del Norte, al gerente en Tucumán para el Central Norte o a la administración general (oficina de informes) Perú 672, Buenos Aires.

LUIS RAPELLI,

Administrador general.

INFORMACIONES DE ÚLTIMA HORA

Servicio Telegráfico del Exterior

LA BATALLA DE VERDUN

PARIS, junio 28. — Los diarios publican la siguiente información de muy buena fuente: "La calma relativa continuó durante las últimas 24 horas en Verdun; sin embargo, un importante ataque alemán intentó tomar completamente Fleury. El asalto, llevado a cabo por una brigada compuesta por los mejores elementos bávaros, se estrelló contra la resistencia de los franceses. Después de un combate extremadamente violento que duró varias horas, los asaltantes, segados por nuestras ametralladoras, abandonaron la lucha sin mellar las posiciones atacadas.

"Se confirma que los alemanes emplearon fuerzas considerables sacadas de 9 diferentes divisiones, de las cuales 2 enteramente frescas, en su última ofensiva. Por otra parte, cuentan desde Avocourt hasta Saint-Mihiel con 23 divisiones en la primera línea, sin contar las reservas de retaguardia.

"Estas cifras atestiguan el espléndido esfuerzo francés que impidió que el enemigo realizara esa gigantesca empresa."

Un artículo de Hanotaux

PARIS, junio 28. — M. Gabriel Hanotaux escribe en "Le Figaro":

"La suerte de la campaña y el porvenir de la civilización se deciden en Verdun.

"Verdun será indudablemente el más gran nombre que la historia recordará.

"Es un duelo entre dos patrias, entre dos mundos."

ACTIVIDAD EN TODOS LOS FRENTES

PARIS, junio 28. — Los diarios continúan manifestando su satisfacción por la feliz actividad que nótase en todos los frentes, dando por resultado la fusión completa en el esfuerzo común de todas las fuerzas y todos los medios.

"Le Petit Parisien", haciendo una encuesta en todos lso círculos, obtuvo la impresión muy neta de que se esperan grandes acontecimientos, con paciencia y confianza absoluta.

Parte oficial francés

PARIS, junio 28. — El comunicado oficial de la tarde dice:

"Al snd de Lavigny los alemanes durante la noche, intentaron varios golpes de mano contra nuestros pequeños puestos; todas las tentativas enemigas fracasaron.

"En la Champaña un fuerte destacamento de reconocimiento enemigo que intentaba abordar nuestras líneas hacia la carretera que une Saint-Hilaire-le-Grand con Saint-Souplet, fué dispersado por nuestro fuego.

"En la orilla izquierda del Mosa hubo lucha de artillería en los sectores de Avocourt y Chattancourt y en la cota 304. En Le Mort Homme hubo escaramuzas con granadas de mano."

Méjico y Estados Unidos

Estado del conflicto

Los temores de guerra se acentúan

El plazo prefijado a Carranza

Acción de los diplomáticos sudamericanos

NUEVA YORK, junio 28. — El conflicto con Méjico ha llegado a su punto culminante, y de un momento a otro debe hacer crisis en un sentido favorable o en otro contrario, que llevará a la guerra a los dos países.

Ante las dilaciones del gobierno de Méjico para contestar a las notas de la cancillería de la Unión, el presidente Wilson se ha impacientado, estimando que ello implica una nueva ofensa para la dignidad nacional, y según se asegura el gobierno mejicano ha sido notificado a fin de que en el plazo de cuarenta y ocho horas ponga en libertad a los prisioneros norteamericanos capturados en el combate del Carrizal y conteste satisfactoriamente a las preguntas que planteó el gobierno de Wáshington.

El plazo fijado a Méjico termina mañana, de manera que en la noche de dicho día el problema se habrá resuelto en forma favorable o la guerra deberá considerarse como un hecho fatal.

NUEVA YORK, junio 28. — Durante la noche de ayer circuló el rumor de que el presidente Carranza se negaba a poner en libertad a los prisioneros norteamericanos.

Esta versión no ha tenido confirmación y en los círculos oficiales de Wáshington se carece de noticias al respecto.

Dícese asimismo que el embajador mejicano, señor Arredondo, ha protestado contra la prisión de ciudadanos mejicanos por las autoridades militares norteamericanas de la frontera.

NUEVA YORK, junio 28. — Confírmase que han salido varios trenes para la frontera de Méjico conduciendo tropas y material de guerra.

El departamento de guerra ha firmado varias contratas con algunas fábricas de armas y municiones.

Reina extraordinaria actividad en las secretarías de guerra y de marina, y todo hace prever, dados estos preparativos, que la cuestión con Méjico tienede a complicarse.

NUEVA YORK, junio 28. — Los diplomáticos sud y centroamericanos están haciendo nuevos esfuerzos para evitar la guerra entre Méjico y Estados Unidos, habiendo a ese fin enviado un despacho al presidente Carranza para rogarle acceda a las exigencias del gobierno de Wáshington.

NUEVA YORK, junio 28. — Se asegura que Villa y otros generales sublevados están en tratos con el gobierno de Carranza para someterse mediante una amnistía amplia y cooperar con sus fuerzas a la defensa del territorio amenazado por Estados Unidos.

En la frontera se han señalado nuevas bandas de foragidos que se internan en territorio de la Unión.

CHILE

SANTIAGO DE CHILE, junio 28. — "El Diario Ilustrado", ocupándose de la mediación en la cuestión mejicana, dice finalmente:

"Se dice algo sobre la acción personal del embajador de la Argentina en Norte América, señor Naón; no podemos suponer nada; pero es fácilmente explicable que el propio Mr. Wilson vea con agrado cualquier acto que rompa la expectación de Sud América".

—El 3 de julio parte para Buenos Aires, el director del Instituto Meteorológico, señor Henríquez.

—En el club "Unión" se recogen firmas de personalidades, para pedir al gobierno argentino facilidades para que vengan a Chile los señores Zuloaga y Bradley, con el deseo de festejarlos.

—Se prepara una hermosa manifestación en honor del piloto señor Mazzoleni.

—Ha sido nombrado subjefe de estado mayor general el coronel Navarrete.

—El ministro de instrucción pública ofició al rector de la universidad, para que proponga unas personas que concurran a los congresos científicos y sociales de Tucumán.

—El presidente señor Sanfuentes comisionó al señor Luis Devoto para sondear una fórmula de gabinete presidencial.

—El señor Ismael Tocornal desistió su renuncia a la presidencia del partido liberal.

—Llegó el bibliotecario y profesor de la Universidad de Lovaina, con objeto de organizar un comité para reunir, erogaciones, libros y documentos, con el fin de formar la biblioteca de Lovaina.

SANTIAGO, junio 28. — Comunican de La Paz que "El Diario" publica un cablegrama de Wáshington anunciando que el ministro boliviano se muestra muy activo para lograr una mediación en el conflicto mejicano-norteamericano.

El mismo diario, en su editorial, anuncia que la cancillería boliviana ha enviado un ofrecimiento de buenos oficios a Méjico y a Wáshington.

Añade que en 1879 una acción conjunta de América habría evitado la guerra en los países del Pacífico.

—Telegrafían de La Paz que cayó una fuerte nevada.

—Otro telegrama del mismo punto anuncia que se realizó un valioso descubrimiento de minas de carbón en Capacabana.

BRASIL

RIO DE JANEIRO, junio 28. — El presidente de la república, doctor Wenceslao Braz, devolvió al embajador del Brasil en el centenario argentino doctor Ruy Barbosa, la visita que éste último le hiciera antes de ayer

El presidente se hallaba acompañado por sus secretarios y los ayudantes de órdenes

Esta tarde partió el vapor del Lloyd Brasileño "Júpiter" conduciendo a la embajada que se halla así compuesta: embajador doctor Ruy Barbosa delegado militar el general de división Feliciano Méndez Mornes, delegado naval contraalmirante Antonio Coutinho Gomoa Pereira, consejero de la embajada el doctor Bautista Pereira, segundos secretarios doctores Juan Ruy Barbosa y Lonrivel de Guillobel, ayudantes de órdenes capitán teniente Huet de Bacellar y capitán Armando Duval Ferreira.

Acompañan a algunos de los miembros de la embajada sus esposas. Son las señoras del embajador, del consejero de la embajada y del doctor Ruy Barbosa, la señorita Boby Ruy Barbosa.

El "Júpiter" se dirigirá directamente a Buenos Aires, escoltado por el scour "Río Grande del Sud" que será la única nave de guerra que representará al Brasil en las fiestas del centenario.

—El Instituto Nacional de Música que dirige el reputado maestro brasileño Alberto Nepomuceno, prepara una serie de homenajes al celebrado compositor francés Saint-Saens, que en breve deberá venir a esta capital, para dar dos conciertos de piano en el teatro municipal.

Hay verdadero interés por oir al autor de "Samson y Dalila".

—Hay enorme interés por el proceso que hoy se ventilará en esta capital y que corresponde al asesinato del poeta Anibal Theophilo por el diputado y literato Gilberto Amado, que como se recordará tuvo lugar en el edificio del diario "Jornal do Commercio", a la salida de una representación que la sociedad Hombres de Letras dió en el salón de actos del mismo diario.

Se cree que el juzgamiento terminará recién mañana, pues deberán intervenir en la defensa cuatro abogados y en la acusación dos auxiliares.

—Ha causado excelente impresión la noticia transmitida de Buenos Aires, que el aviador Santos Dumont se entrevistará con el presidente de la República doctor Victorino de la Plaza, para interesarle en la formación del parque internacional junto a las cataratas del Iguazú, como ya tuvo ocasión de expresar en esta capital en un reportaje publicado por el "Jornal do Commercio" y cuya idea ha merecido la aprobación del ministro de Relaciones.

URUGUAY

MONTEVIDEO, junio 28. — Vendióse en remate público el establecimiento saladeril denominado Nueva Paysandú, en ochenta y cuatro mil pesos. El comprador ha sido el Banco Hipotecario, quien se adjudicó el establecimiento en pago de hipoteca.

—Fijóse para el 18 de julio la elección de constituyentes, habiéndose iniciado los trabajos para la coalición de los partidos.

—El directorio nacionalista designó a los doctores Aureliano Rodríguez Larreta e Hipólito Gallinal, delegados del partido Blanco.

—El comité anticolegialista, ateniéndose a lo resuelto en la última convención, comunicó a la Unión Cívica Católica que se había dado plena autonomía a los organismos departamentales a fin de resolver las condiciones en que debían llevar sus elementos a la lucha comicial.

—Prepáranse grandes festejos para recibir dignamente a los marinos que fueron en dirección a la isla Elefante para salvar a los compañeros del explorador Shackleton.

—A iniciativa de la Asociación de Estudiantes nacionalistas, se realizará hoy una gran asamblea partidaria.

—La institución Jeanne D'Arc recibió una nota del ministro de relaciones de Francia, agradeciendo el envío del dinero recolectado para socorrer a los heridos de la guerra.

—El directorio del Banco de la República trató en la sesión de ayer sobre la probable reducción del interés bancario.

—Para su estudio distribuyeran entre los senadores los antecedentes del proyecto para la reorganización de la Asistencia Pública.

—Desde el viernes próximo el diario "La Razón" aparecerá con carácter netamente colegialista, bajo la dirección de los diputados Rodolfo Mezzera, Eugenio Martínez Thedy, César Miranda, Juan Antonio Bueno, Ricardo Vecino y Atilio Narancio.

PROVINCIAS

SANTA FE

Notas policiales. — El puerto de Rosario. — Nuevos galpones. — Las fiestas del centenario. — Jira de estudio. — Sociales. — Varias.

ROSARIO, junio 28. — Rafael Warcorich, domiciliado en la fonda Gorriti y Monteagudo, presentóse esta mañana en la comisaría 10, denunciando que a las 9 a. m., mientras se hallaba en su domicilio el sujeto árabe Manuel Ernesto le substrajo del bolsillo la suma de 65 pesos, a la vez que le sujetaban sus compañeros Pedro Martin y Emilio Ali. Los acusados se hallan detenidos.

—El señor Antonio Prijó, encargado del Club Italiano en esta ciudad, calle San Luis número 969, presentóse en la sección 1.a denunciando que autor o autores desconocidos le han hurtado tres bolas de billar, avaluándolas en la suma de 80 pesos.

—A las 4 p. m., empleados de la sección 4.a de policía procedieron a la detención, en la casa calle Balcarce 133, de varios sujetos turcos que se hallaban jugando a la ruleta por dinero.

En la calle Mendoza 2757, jurisdicción de la sección 8.a, el sujeto Antonio Lozada hirió de una puñalada a Ignacio Fernández, a raíz de una discusión. Fernández fué conducido a la Asistencia Pública. El herido fué detenido.

—El gobierno acaba de autorizar a la empresa del puerto de Rosario para que construya dos galpones con destino a almacenar cereales. Los galpones se levantarán en la zona próxima al gran elevador; la construcción dará principio en los primeros días de la semana entrante.

—Con motivo de los festejos del centenario que se efectuarán en esta capital y en la provincia, la usina eléctrica municipal activa los trabajos para la iluminación, que será inaugurada el 9 de julio. El trayecto será de doce cuadras y contendrá 2500 lamparitas.

—El 4 de julio próximo partirán en jira de estudio los alumnos del quinto año de la escuela nacional de comercio, quienes tienen el propósito de llegar hasta las cataratas del Iguazú, dirigiéndose primeramente a Concordia, Monte Caseros, Posadas y otros puntos.

—El 22 del mes entrante se efectuará el enlace de la señorita María R. Ráfuls con el señor Francisco Forteza, actuando como padrinos la señora Ana Z. de Ráfuls y el señor José Fortoza, y de testigos los señores Eduardo Ráfuls y Francisco Ferrer Más.

—Se ha formalizado el compromiso matrimonial de la señorita Emilia A. Pedrotti con fecha de la boda.

—El poeta don Vicente Medina invitó a sus relaciones a asistir mañana a las 3 de la tarde al cementerio de la Piedad, donde se conmemorará el primer aniversario de la muerte de su esposa.

—En el sorteo de la rifa del Bebé, vendida a beneficio de la placa para la escuela "Doctor Pedro N. Arias", resultó favorecido el número 46.

—La presidenta de la junta patrocinadora del asilo Santísimo Rosario, doña Manuela Pérez de Marull, recibió el ofrecimiento de doña Justina Castañé Molina de Correos, prometiendo donar a la institución la cantidad de 550 pesos, que entregará en los primeros días del mes entrante, honrando en esta forma la memoria de su hijo Pedro Correas.

La vice gobernación — Defensa Agrícola — Resolución de la cámara de cereales

ROSARIO, junio 28. — Parece cosa resuelta que para después del 30, corriente, es decir, cuando termine el período legislativi ordinario, el Poder Ejecutivo convocará a elecciones para llenar la vacante dejada por la renuncia del señor Francisco Elizalde.

La sociedad de la Defensa Agrícola con asiento en esta ciudad, ha recibido de la jefatura de esa división la siguiente circular:

"Buenos Ares, junio 23 de 1916. Señor comisario de la Defensa Agrícola. Rosario — A fin de que se sirva darle cumplimiento transcríbole la resolución ministerial, recaída en el expediente 2118|D|1916 con respecto a los deudores de arrendatarios a trasados y materiales extraviados: Autorízase a la dirección general de agricultura y defensa agrícola, para exceptuar de la provisión de barrera y otros materiales de defensa agrícola, a todas aquellas personas que tuvieron deudas pendientes con la misma, por el concepto expresado. Sírvase acusar recibo de la presente".

La Cámara Arbitral de Cereales en su sesión de ayer, a fin de zanjar dificultades en la imputación de los honorarios devenga los por trabajos que se efectúen en sus oficinas, y en uso de las facultades que le reconoce el artículo 43, inciso 3.o de los estatutos de la Bolsa, ha resuelto, que, salvo estipulación en contrarios dichos honorarios se satisfarán en la siguiente forma:

En análisis de lino por calidad y en los cotejos de muestra. Si no existe diferencia, por el comprador Si existe diferencia, por el vendedor.

En análisis de cuerpos extraños y pesajes de trigo, mitad por cada parte.

Los honorarios de reconsideración serán pagaderos por el que la solicite. Si lo estima conveniente, la Cámara podrá hacer devolución de los honorarios satisfechos por los pedidos de reconsideración ane la Cámara en pleno.

Asimismo la Cámara aclarando ese acuerdo resolvió:

"Que los honorarios correspondientes a las verificaciones de peso específico en el trigo y análisis de cuerpos extraños en el lino, deben ser satisfechos mitad por cada parte, teniendo derecho cualquiera de ellas a exigir que estas operaciones se efectúen n las oficinas de la Cámara.

ECOS PARLAMENTARIOS

Hoy, como lo dimos a conocer en oportunidad, debía efectuarse en la cámara de diputados la interpelación del diputado Melo (C. F.) al ministro de Obras Públicas, pero la falta de quórum ha hecho que ella no se realizara.

A la hora reglamentaria, solo había en la casa 54 diputados presentes. El presidente ordenó entonces que se cerrara el libro de asistentes.

—Un grupo de maestros y maestras nacionales, se entrevistó hoy con varios legisladores radicales, a quienes pidieron interpusieran su influencia para que en la ley nacional de jubilaciones y pensiones se les computaran los años de servicio que tenían prestados en las provincias.

Los radicales prometieron secundar sus deseos.

MESA DE ENTRADAS

En mesa de entradas se presentaron hoy diversos asuntos entre ellos los siguientes:

El señor Salvador Biz solicita que el gobierno le compre el medicamento por él descubierto para curar la "manquera" del ganado.

Relata todo el proceso a que ha sido sometido su invento y dice que cuando curó 7000 animales sin que hubiera fallado una sola vez su medicamento resolvió presentarse al ministro de agricultura.

Los informes de los técnicos de este ministerio son buenos, pero en él no hay partida para la adquisición, por ello pide que el congreso la dicte mandándoselo adquirir en la suma de 100.000 $.

PROYECTOS

Se han entregado en secretaría los siguientes proyectos:

Del diputado Marchini (fundado por escrito). Presupuesto para el colegio nacional de Gualeguaychú, provincia de Entre Ríos.

—De los diputados Aguirre D. y Lencinas, sobre construcción de edificios para correos y telégrafos y comisaría de policía en Las Cuevas (Mendoza).

En la mesa de entradas de la cámara de diputados se han recibido los siguientes expedientes:

Los batallones de exploradores argentinos de Don Bosco, solicitan un subsidio para realizar un viaje a Tucumán.

—El Centro de Estudiantes Secundarios de Azul, solicita pasajes para trasladarse a Tucumán.

—El comité pro indulto de penados desertores e infractores del ejército y marina, solicita el pronto despacho de la petición de indulto general.

—Eusebio Córdoba solicita el pronto despacho de su pedido de enjuiciamiento político al juez federal de Rosario, doctor Juan Alvarez.

CONSTITUCION DE COMISION

Se ha constituído la comisión especial encargada del estudio de la higiene en las fábricas, nombrando presidente al diputado Alfredo Demarchi y secretario al diputado Francisco Cúneo.

Ministerio de Relaciones Exteriores

Esta tarde como día de recepción pasaron a visitar a nuestro canciller los ministros de Portugal, Paraguay, Francia, Bélgica, Uruguay y Holanda.

Recepción oficial a monseñor Vassallo de Torregrossa

El presidente de la nación ha fijado el día lunes de la próxima semana a las 4.30 de la tarde para recibir oficialmente al nuevo internuncio apostólico monseñor Vasallo de Torregrossa.

Llegada de los aeronautas Bradley y Zuloaga

Importante recepción en la estación Retiro

Después de las 4 de la tarde llegaron a esta capital los aeronautas Eduardo Bradley y teniente Zuloaga.

Los círculos deportivos llevaron a cabo con este motivo diversos actos para su recepción. El Club de Gimnasia y Esgrima acudió a la estación Retiro del ferrocarril Pacífico, en compañía de los miembros de distintas instituciones invitados al efecto, y acompañó en corporación a los aeronautas hasta su local central, Cangallo 1154, donde el doctor Ricardo C. Addao, presidente del Club, les hizo entrega, con las fórmulas del caso, del diploma de socios honorarios, como un homenaje a su intrepidez.

La fanfarra del escuadrón de seguridad acudió también a la estación y acompañó a la comitiva hasta el local del club por las calles Florida, Maipú y Cangallo, designadas para el recorrido por los encargados de organizar el acto.

En el edificio de la institución, donde estaba la banda municipal cedida para el objeto, ejecutó algunas piezas de su repertorio.

MUNICIPALES

INDUSTRIAS DE MATERIAS COLORANTES

La municipalidad ha concedido perciso a una empresa particular para establecer en esta ciudad una industria de materias colorantes, artículo que escasea notablemente en plaza debido a la guerra. Es esta la primer industria de tal índole que se establece en nuestra ciudad.

MUSICA PARA EL PUEBLO

En el jardín zoológico, la banda del 1.o de infantería dará un concierto de 3 a 5 de la tarde.

COMISION DEL TEATRO COLON

El viernes próximo se reunirá la comisión del teatro Colón para resolver asuntos de importancia relacionados con la temporada lírica actual de ese coliseo.

LA TORRE DE LOS INGLESES

En estos días la municipalidad librará al público la torre donada por la colectividad británica en la Argentina, torre que se encuentra situada en la plaza Retiro, frente a la estación del ferrocarril Central Argentino.

La torre permanecerá habilitada al público todos los días de 2 a 4 de la tarde y la entrada a ella será gratis.

OBRAS DE DESAGUE

De acuerdo con un pedido hecho por el ministerio del Interior, el departamento de obras públicas ha aconsejado a la intendencia que se efectúe las obras necesarias en la calle Gorriti sobre las vías del ferrocarril del Pacífico, a fin de facilitar los desagües de esa zona. Estas obras demandarán un gasto de 1.950 pesos aproximadamente.

LOS FESTEJOS DEL CENTENARIO

El intendente ha iniciado ya el reparto de invitaciones para el baile que tendrá lugar en la intendencia el día 9 de Julio y para la inauguración del panorama de la batalla de Salta ubicado en la construcción levantada en la esquina de las calles Carlos Pellegrini y Corrientes.

MUNDO COMERCIAL

EXTERIOR

TRIGO

WINNIPEG, junio 28. — El trigo colorado americano, cuyas entregas se efectuaran en el mes de julio, obtuvo en las operaciones de hoy el precio de 110 7|8 centavos oro americano el bushel. La clausura del día anterior fué de 111 1|4.

CHICAGO, junio 28. — El trigo colorado americano, a entregar en el mes de julio, obtuvo en la apertura del día el precio de 100 1|2 en centavos oro americano, por bushel, siendo el precio fijado en la clausura de las operaciones últimas a 101 1|4 centavos oro americano. Las remesas de este cereal para entregar en el mes de septiembre, tuvieron como cotización en la apertura de las operaciones de hoy 103 1|2. Se anotó la clausura anterior a 104 1|2.

El tono del mercado es flojo.

LIVERPOOL, junio 28. — El trigo tipo Hard Winter, de 61 1|2 libras de peso específico, adquirio en las operaciones del día el precio de 43 chelines por quarter, habiendo cerrado para las operaciones del día anterior a igual precio.

Estos precios han sido fijados para las partidas contratadas para los meses de junio y julio.

MAIZ

CHICAGO, junio 28. — Para el maíz mixto americano contratado a entregar en el mes de julio, la apertura del día marcó el precio de 74 1|4 centavos oro americano por bushel, cerrando las operaciones efectuadas ayer a 74 3|8.

LIVERPOOL, junio 28. — El maíz del Río de la Plata, para entregar en los meses de junio y julio, tuvo como precio en los negocios de hoy 43|9 chelines por quarter. El precio registrado en la clausura anterior fué de 44 chelines.

La misma mercadería, disponible, se cotizó por cental a 10|7 chelines en la apertura.

La clausura anterior marcó el precio de 10|5.

El maíz viejo, también disponible, se vende a 10 chelines por cental.

LINO

CALCUTA, junio 28. — Para el lino el precio del día fué de 66|9 chelines por quarter de 410 libras, cerrando para las operaciones efectuadas ayer, a 67. Estos precios corresponden a partidas cuya entrega se efectúa en los meses de junio y julio.

HULL, junio 28. — El lino disponible se cotizó en las operaciones de hoy (nominal). La clausura anterior fijó el precio de 68 chelines por quarter de 416 libras.

DULUTH, junio 28. — El lino para entregas a efectuarse en el mes de julio tuvo en las operaciones de hoy el precio de 178 chelines, cerrando igual en la clausura de ayer. Para las partidas a entregarse en el mes de octubre la apertura del día registró el precio de 179 1|4, habiendo sido la cotización del día anterior, la misma.

Nota. — El quarter, medida inglesa, equivale a 250 kilogramos y contiene ocho bushels de la medida norteamericana. Al bushel, medida de peso norteamericano coresponden 35 kilogramos.

TRIGO Y LINO EN LA INDIA

LIVERPOOL, junio 28. — Informes de la India hacen saber que en ese país no se ofrece el trigo, peno se nota una mejora en los negocios con el continente. El lino se ofrece con liberalidad.

EL TIEMPO EN AUSTRALIA

LIVERPOOL, junio 28. — El tiempo reinante en Australia, es sumamente favorable, siendo buena la condición de las cosechas.

LAS COSECHAS EN RUSIA

LONDRES, junio 28. — Comunicaciones de Rusia afirman que las perspectivas agrícolas del país, mantiénense perfectamente.

LAS COSECHAS EN RUMANIA

LIVERPOOL, junio 28. — Se han recibido noticias de Rumania diciendo que en general las cosechas se encuntran en condiciones muy satisfactorias.

EL AREA SEMBRADA EN AUSTRALIA

LONDRES, junio 28. — Se dice ahora que el área de lo sembrado en Australia es muy poco menor que la del año anterior.

INTERIOR

BOLSA DE COMERCIO

Segunda rueda

Cédula Hipotecaria Argentina de 6 o|o, antigua emisión, para Junio 30: 161.500 a 95.90.

Id. para Julio 31: 50.000 a 92.60.

Campos y Quebrachales Puerto Sastre (oro), para Julio 31: 500 a 3.45.

Certificados 80 o|o, del Banco El Hogar Argentino, para Junio 30: 10 a 164.

MERCADO DE CEREALES A TERMINO DE BUENOS AIRES

Registro de contratos

Hoy se registraron en la oficina de ajustes de este mercado, contratos de entrega por un total de 3.000 toneladas. El detalle de esos negocios es el siguiente:

Trigo: para Julio 200 toneladas a $ 7.20; para Agosto 200 a $ 7.23, 600 a $ 7.24; para Septiembre 200 a $ 7.30.

Maíz: para Agosto 200 toneladas a $ 4.30; para septiembre 200 a $ 4.35, 200 a $ 4.36.

Lino: para Julio, 600 toneladas a $ 11.60; para septiembre 200 a $ 11.90, 200 a $ 12.00, 200 a $ 12.06.

Sumados estos negocios a los registrados desde el 1.o del corriente, arrojan un gran total de 102.800 toneladas, comprendiendo al trigo, lino y maíz.

MERCADO DE CEREALES A TERMINO DE ROSARIO

Registro de contratos

En la oficina de ajustes del Mercado de Cereales a Término de Rosario, se registraron los siguientes contratos de entrega:

Lino: para Julio 400 toneladas a $ 11.50, 300 a $ 11.55; para Agosto 100 a $ 11.60; para Septiembre 300 a $ 11.70, 600 a $ 11.80.

Maíz: para julio 200 toneladas a $ 3.93, 200 a $ 3.96, 200 a $ 4.00; para agosto 200 a $ 4.11, 200 a $ 4.13, 800 a $ 4.15; para septiembre 400 a $ 4 23, 400 a $ 4.24, 200 a $ 4.25; para octubre 200 a $ 4.30.

En total 4.700 toneladas.

Desde el 1.o del corriente los negocios a término registrados en este mercado alcanzan la cifra de 162.900 toneladas.

BOLSA DE CEREALES DE ROSARIO

(Precios oficiales)

Trigo, 80 kgs.	$ 7.45
Trigo, 77 id.	„ 6.55
Lino	„ 11.25
Maíz	„ 3.92 1|

MIDA EL ÓVERLAP

El óverlap es esta tira blanca y gruesa que Vd. observará en un costado de todo cigarrillo y que se forma donde un borde de papel está pegado sobre el otro. En los cigarrillos finos el óverlap debe ser reducido, por el hecho de que, un óverlap ancho, por tener demasiado papel y goma, perjudica el buen sabor del cigarrillo.

Dos milímetros de óverlap es la anchura conceptuada como el ideal por los peritos en la materia.

Para poder elaborar cigarrillos con un óverlap de dos milímetros de anchura es imprescindible emplear papel arroz de primera calidad, lo que significa otra razón poderosa para dar la preferencia á las marcas con óverlap angosto, como **Exito Argentino.**

Hay personas que conocen el defecto del óverlap ancho y tratan de evitarlo fumando cigarrillos engargolados en la creencia de que en éstos hay menos papel, cuando realmente es todo lo contrario, por la sencilla razón de que en los cigarrillos engargolados queda el papel en cuatro dobleces, lo que hace que tengan el mismo defecto que los cigarrillos con óverlap ancho.

Para poderse dar cuenta exacta de dicho defecto, fume Vd. un cigarrillo con óverlap ancho y luego uno con óverlap angosto ó sea un **Exito Argentino** de 20 ó 30 ctvs. Se convencerá enseguida cuán perjudicial es para su paladar el fumar cigarrillos con óverlap ancho.

NUESTRA GARANTÍA — CINCO ATADOS GRATIS

Garantizamos que el óverlap de los cigarrillos Exito Argentino tiene solamente dos milímetros de anchura. Si encuentra Vd. un cigarrillo Exito Argentino cuyo óverlap tenga más de dos milímetros y medio de anchura, pedimos devolución del atado y le mandaremos cinco atados en compensación de las molestias ocasionadas.

Además de las ventajas antes mencionadas, los cigarrillos **Exito Argentino** son elaborados con tabaco habano XXX especial, por lo que podemos asegurar á Vd. que no hay cigarrillos más finos y de mejor paladar que los **Exito Argentino.**

COMPAÑÍA ARGENTINA DE TABACOS Ltda. HUMBERTO I, 2051, BUENOS AIRES